Libáňské noviny

Čtvrtletník č. 91, červen 2019
Cena 20,- Kč

Vítání občánků — Libáň 18.5.2019

Zleva: manželé Martina a Josef Vítkovi se synem Jakubem, Jana Purkrtová a Jiří Šuk se synem Matyášem, manželé Irina a Lukáš Firytovi s dcerou Vanessou, Kristýna Římalová a Vojtěch Cacek s dcerou Victorií, Daniela Klímová a Josef Švapík s dcerou Josefine Ann, Kateřina Rychnová a Marek Grossman s dcerou Barborou a manželé Lenka a Michal Gičovi se synem Matoušem

VÁŽENÍ A MILÍ SPOLUOBČANÉ,

v prvních řádcích svého úvodníku bych rád vyzdvihl velkou vlnu zájmu o organizaci akce pod názvem „Sraz rodáků a přátel Libáňska“. První, kdo s touto myšlenkou přišel, byl člen zastupitelstva Martin Kohout, který svým nadšením a aktivitou rozpoutal vlnu zájmu. Je více než pozitivní, kolik lidí tato myšlenka v poměrně krátké době oslovila a již má početnou základnu členů přípravného výboru. Koncem května jsme s paní místostarostkou byli přizváni na schůzku, kde nám byl představen jeho pracovní návrh programu, a byli jsme dotázáni, zda akci město podpoří. Za město Libáň bych zde rád znovu zdůraznil, že o tuto akci má město Libáň velký zájem, je připraveno ji pořadatelsky zaštítit. Jsme velice rádi, že se našlo takové množství lidí ochotných spolupracovat na přípravě tohoto srazu rodáků, zejména z řad pamětníků, čehož si velice vážíme. Akce se bude sice konat až v příštím roce a dle představeného pracovního návrhu programu nebude příprava jednoduchá, ovšem nadšení přípravného výboru nabírá čím dál větší obrátky, a tak jsem přesvědčen, že to bude akce výjimečná.

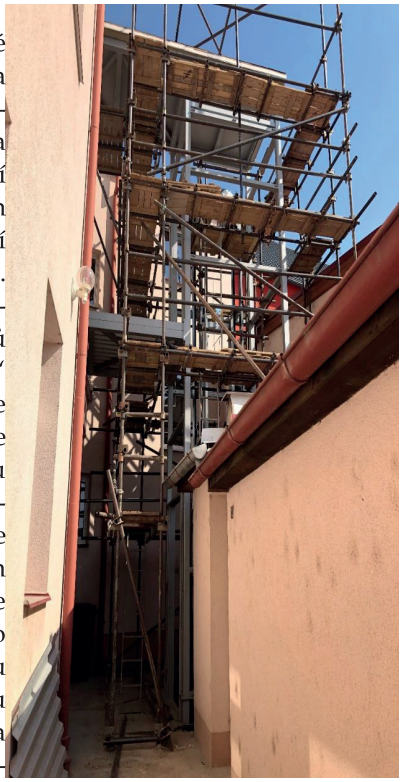

V průběhu minulých týdnů také pokročily stavební práce ve městě. Na lékařském domě byla dokončena montáž technologie výtahu a nyní se stavba dokončuje. Vzhledem k dodržování časového harmonogramu jednotlivých prací můžeme očekávat dokončení a předání díla v řádném termínu. V ulici Emlerova postupují práce pomaleji, nicméně rekonstrukce chodníků a vjezdů je téměř hotova na větvi „G“ a zhruba na třetině větve „F“. Jakmile dojde k rekonstrukci zbylé části větve „F“ (pravá strana chodníků ve směru na Kopidlno, od autobusového nádraží, po odbočku na Tržiště), dojde k opravě živice a terénním úpravám zelených ploch. Dále se budou práce přesouvat na levou stranu uvedeného úseku a pokračovat v opravě chodníku směrem do ulice Jiráskovy. V průběhu prací se tak, jak tomu bývá, naráží na různé neočekávané problémy a komplikace spojené s realizací v konkrétních místech a u jednotlivých

sousedních nemovitostí. V rámci možností se snažíme i ve spolupráci se zhotovitelem dané problémy řešit ku prospěchu věci. Bohužel ne vždy jde zcela vyhovět, ať z důvodů legislativních či technických. Ale i tak dochází k negativním postojům některých občanů ve vnímání potřebnosti této rekonstrukce. Pokud se krátce poohlédneme do nedávné minulosti (cca rok 2017) a vzpomeneme na komplikace, které významně pozdržely, či dokonce zastavily investiční akce, začíná být skoro pravidlem, že největší problémy způsobují občané, kteří v Libáni nejsou trvale žijící, ale bydlí v Praze. Je více než smutné, že tito občané svým sebestředným chováním a způsobem jednání nemají problém klidně podniknout kroky, které investici zmaří, bez ohledu na to, že mnoho dalších místních občanů na tyto rekonstrukce a výstavby nových chodníků čeká několik let. Paradoxně Pražáci komplikují investice, které město provádí na svém pozemku a pod pravomocně schváleným stavebním povolením!

Další vývoj nastal v řešení stavebního povolení pro výstavbu kanalizace a ČOV Křešice. Vodoprávní úřad v Jičíně si vyžádal doplnění dokladové části k řešení zajištění a garanci průtoku vody v náhonu vedoucího přes Psinice a Křešice, do kterého bude zaústěna budoucí čistírna odpadních vod (ČOV). Vzhledem k tomu, že k uvedenému stavebnímu objektu na Libáňském potoce neexistuje žádná dokumentace, musíme ji nejprve zajistit a dodat vodoprávnímu úřadu. Toto způsobí řádově tříměsíční zpoždění a nyní můžeme konstatovat, že avizované zahájení stavby ČOV ve Křešicích nenastane. Dá se tedy předpokládat, že by celá první etapa výstavby ČOV a kanalizace byla zahájena na jaře 2020.

Přeji Vám krásné slunečné léto a klidnou dovolenou.

Jaromír Přibyl, starosta města

OKÉNKO MÍSTOSTAROSTKY

VÁŽENÍ SPOLUOBČANÉ,

v tomto čísle Libáňských novin bych Vás ráda seznámila s naším záměrem postupného restaurování památek, kterým se pozornost delší dobu nevěnovala. Tou první jsou Boží muka (sloup s kaplicí) v Lindnerově ulici. Nachází se na levé straně při silnici z Libáně do Psinic, v místě historicky zvaném U Stínadel. Označení lokality a zde postavená Boží muka zřejmě souvisí s výkonem hrdelního práva a šlo o součást libáňského popraviště. Památka není zapsaná v ústředním seznamu kulturních památek, což je pro nás jednodušší. Stav památky lze celkově označit za havarijní a hrozící pádem. Povrch kamene pokrývá místy silná vrstva tmavého filmu, je kolonizován zelenou řasou a stélami lišejníků. Na mnoha místech došlo k malým i větším mechanickým poškozením – jde např. o ulomené hrany a rohy nejslabších částí profilace. Hlavním problémem jsou ale korodující vnitřní armatury, dnes dokonce částečně odkryté. Kromě toho se celé dílo lehce naklání. Boží muka nesou stopy po starších opravách. Jedná se o plastické doplňky z malty (cementové) a vysazené filuňky (kamenné vložky).

V první řadě je tedy nutné dílo zajistit a odstranit havarijní stav. To tedy znamená dílo co nejdříve po částech rozebrat, aby nedošlo k samovolnému pádu a zbytečnému rozlomení a rozdrcení dosud ne tolik poškozených prvků. Pak teprve je možné přistoupit k restaurování díla.

Do konce června by tedy mělo dojít k celkovému rozebrání památky, dále pak k vytvoření nového izolovaného základu, zajištění základových desek podstavce a po restaurování díla i k osazení opravené památky zpět na místo. Odlomené kusy kamene budou bodově přilepeny zpět, všechny praskliny budou důkladně injektovány. Defekty budou vytmeleny směsí umělého kamene s vhodnou strukturou a barevností. Obnoveny či opraveny budou také spáry mezi kamennými

bloky. Na závěr bude památka ošetřena prostředkem, který omezí příjem srážkové vlhkosti.

Druhou památkou, které se v tomto roce budeme věnovat, jsou Boží muka se sochou Panny Marie, taktéž v Lindnerově ulici v Libáni. Boží muka se nacházejí nedaleko již zmiňované první restaurované památky, na pravé straně silnice z Libáně do Psinic, kousek za libáňským hřbitovem. Jedná se, jak jsem se dozvěděla, o typickou ukázku kamenosochařské práce konce 19. století ve velmi kvalitním zpracování. Na široké základové desce je osazený vícestupňový sokl a na něm je podstavec vpředu se vsazenou nápisovou deskou ze světlého vápence (mramoru) s nápisem provedeným ozdobným rytím: „Svatá Maria, oroduj za nás!". Vzadu na těle podstavce je rytý nápis „K uctění Rodičky Boží věnováno od manželů Václava a Marie Tesařových z Libáně r. 1894". Na přední straně podstavce nacházíme drobnou signaturu autora pomníku: „O. Sandtner, Praha". Na podstavci je osazená socha Panny Marie Bolestné. Jde o lehce podživotní figuru mladé ženy zahalené v dlouhých šatech a plášti s hlavou zakrytou šátkem a se sepjatýma rukama na prsou.

Stav památky lze celkově označit za špatný, ale zároveň všechny restaurátorské práce mohou bezpečně proběhnout přímo na místě bez demontáže. A i v tomto případě bude památka v konečné fázi ošetřena prostředkem, který omezí příjem srážkové vlhkosti. Písmo bude obnoveno a případně zvýrazněno nátěrem nebo rozdílným opracováním povrchu.

V souvislosti s památkou Božích muk se sochou Panny Marie bych chtěla velmi poděkovat paní Válkové ze Psinic, která udržuje nejbližší okolí krásně upravené a o památku pečuje.

I nadále bychom rádi pokračovali touto cestou. Další na řadě by měl být mohutný pomník Mistra Jana Husa umístěný v centrální části náměstí, který podle návrhu Ladislava Šalouna realizoval František Bílek z Podhorního Újezdu jako kvalitní doklad vlny projevu veřejné úcty k Mistru Janu Husovi po roce 1918. Dále pak pomník K. H. Borovského,

který vytvořil Jaroslav Jedlička z Vojic. Je to klasicizující pomník z počátku 20. století, čerpající z historické tradice sochařského umění.

Oba tyto pomníky jsou vedeny jako kulturní památky a jsou zapsány v ústředním seznamu kulturních památek. Už nyní vyřizujeme příslušné doklady pro možnost restaurování a také přípravu k žádosti o dotaci na ministerstvo kultury.

Ráda bych se také zmínila o restauraci Radnice, kterou od srpna 2018 provozuje Město Libáň. V době příprav k převzetí a otevření restaurace došlo při jednání s jednotlivými pivovary k dohodě o výhradním zastoupení Plzeňského Prazdroje, z čehož plynou možnosti čerpání různých bonusů. Plzeňský Prazdroj od roku 1842 tvoří českou legendu na trhu a nabízí širokou škálu piv, mezi něž patří Gambrinus, Radegast, Velkopopovický Kozel nebo Primus a Klasik. Nejrozšířenějším českým nealkoholickým pivem je Birell, který doplňují i jeho ochucené varianty. Pivní kategorii uzavírají pivní speciály značky Master. Zárukou kvality jsou kromě pečlivého výběru surovin především léty prověřená receptura a po generace předávané umění sládků.

Z několika možných nabízených investic do naší restaurace pro nás byla zajímavá venkovní zahrádka. Viděli jsme, že původní zahrádka má nejlepší roky již za sebou a je zapotřebí přemýšlet nad novou. Plzeňský Prazdroj nechal připravit cenovou nabídku na dodávku a montáž nové zahrádky před restaurací Radnice, včetně dvou výsuvných markýz a podia dle našich požadavků. Celou zakázku ve výši 225.000 Kč bez DPH uhradil Plzeňský Prazdroj a následně darovací smlouvou předal Městu Libáň. Město následně vybavilo zahrádku sezením. Věřím, že nová zahrádka bude pro restauraci přínosem a hosté zde budou moci strávit příjemné letní chvíle.

Závěrem mi dovolte Vám všem popřát příjemné prožití letního období, hodně sluníčka, příjemné strávení Vaší zasloužené dovolené a dětem krásné prázdniny.

Bc. Kamila Sokolová, místostarostka

Z JEDNÁNÍ ZASTUPITELSTVA MĚSTA

- schválení rozpočtových opatření č. 4–7 roku 2019 na straně příjmů a výdajů
- schválení prodeje části obecního pozemku parc. č. 1657 o výměře cca 40 m² a části obecního pozemku parc. č. 179/3 o výměře cca 60 m², oba v katastrálním území Libáň, za cenu 150 Kč/m² bez DPH
- schválení prodeje obecního pozemku parc. č. 475 o výměře 168 m² v katastrálním území Psinice za cenu 150 Kč/m² bez DPH
- schválení účetní závěrky příspěvkové organizace Základní škola a Mateřská škola Libáň, okres Jičín, za rok 2018
- schválení účetního odpisového plánu příspěvkové organizace ZŠ a MŠ Libáň na rok 2019
- schválení firmy REKOM Nový Bydžov, a. s., jako zhotovitele stavební akce: „Libáň – chodník Jiráskova – Emlerova“ za nabídkovou cenu 860.450 Kč bez DPH
- schválení bezúplatného převodu pozemku parc. č. 868/40 o výměře 3111 m², v k. ú. a obci Libáň mezi Státním pozemkovým úřadem a Městem Libáň za účelem veřejné stavby
- byly projednávány různé podněty občanů

Zápisy z veřejných zasedání města jsou zveřejňovány na internetových stránkách města http://www.mestoliban.cz/zastupitelstvo.

Zveřejněny jsou upravené verze zápisů z důvodu dodržení přiměřenosti rozsahu zveřejňovaných osobních údajů podle zákona č. 101/2000 Sb., o ochraně osobních údajů v platném znění.

Mgr. Jana Valnohová

VOLBY DO EVROPSKÉHO PARLAMENTU VOLEBNÍ ÚČAST

	Počet okrsků	**Počet zapsaných voličů**	**Volební účast v %**	**Odevzdané úřední obálky**	**Platné hlasy**	**% platných hlasů**
Libáň	2	1 417	23,71	336	335	99,70
Okres Jičín	181	64 128	29,67	19 027	18 872	99,19
KHK	927	441 611	30,31	133 815	132 761	99,21
ČR	14 766	8 316 737	28,72	2 387 378	2 370 765	99,30

VÝSLEDKY HLASOVÁNÍ

Počty hlasů pro volební strany		Libáň		okres Jičín		Královéhradecký kraj		Česká republika	
číslo	**Volební strana – název**	**Platné hlasy**	**v %**	**Platné hlasy**	**v %**	**Platné hlasy**	**v %**	**Platné hlasy**	**v %**
1	Klub angažovaných nestraníků	0	0	21	0,11	135	0,1	2 580	0,1
2	Strana nezávislosti ČR	0	0	74	0,39	554	0,41	9 676	0,4
3	CESTA ODPOVĚDNÉ SPOLEČNOSTI	2	0,59	111	0,58	537	0,4	7 890	0,33
4	Národní socialisté	0	0	19	0,1	59	0,04	1 312	0,05
5	Občanská demokratická strana	57	17	2 517	13,3	19 005	14,3	344 885	14,5
6	ANO, vytrollíme europarlament	8	2,38	368	1,94	2 276	1,71	37 046	1,56
7	Česká str. sociálně demokratická	15	4,47	743	3,93	4 939	3,72	93 664	3,95
8	Romská demokratická strana	0	0	33	0,17	115	0,08	1 651	0,06
9	Komunistická str. Čech a Moravy	20	5,97	1 251	6,62	8 714	6,56	164 624	6,94
10	Koalice DSSS a NF	2	0,59	46	0,24	240	0,18	4 363	0,18
11	SPR – Republ. str. Čsl. M. Sládka	2	0,59	52	0,27	284	0,21	4 284	0,18
12	Koalice Rozumní, ND	3	0,89	233	1,23	1 318	0,99	18 715	0,78
13	Volte Pravý Blok www. cibulka. net	0	0	64	0,33	315	0,23	4 752	0,2
14	NE-VOLIM. CZ	0	0	14	0,07	170	0,12	2 221	0,09
15	Pro Česko	1	0,29	36	0,19	241	0,18	2 760	0,11
16	Vědci pro Českou republiku	1	0,29	197	1,04	1 201	0,9	19 492	0,82
17	Koalice ČSNS, Patrioti ČR	0	0	8	0,04	52	0,03	1 289	0,05
18	JSI PRO? Jist. Solid. In. pro budoucnost	0	0	3	0,01	49	0,03	836	0,03
19	PRO Zdraví a Sport	2	0,59	64	0,33	454	0,34	7 868	0,33
21	Moravské zemské hnutí	0	0	7	0,03	54	0,04	3 195	0,13
22	Česká Suverenita	0	0	25	0,13	121	0,09	2 609	0,11
23	TVŮJ KANDIDÁT	0	0	21	0,11	117	0,08	1 653	0,06
24	HLAS	4	1,19	402	2,13	2 750	2,07	56 449	2,38
25	Koalice Svobodní	0	0	96	0,5	816	0,61	15 492	0,65

26	Koalice STAN, TOP 09	45	13,4	2 076	11	14 756	11,1	276 220	11,7
27	Česká pirátská strana	41	12,2	2 924	15,5	19 010	14,3	330 844	14
28	Svob. a př. dem. – T. Okamura (SPD)	27	8,05	1 511	8	11 362	8,55	216 718	9,14
29	ALIANCE NÁRODNÍCH SIL	0	0	32	0,16	109	0,08	1 971	0,08
30	ANO 2011	91	27,2	4 577	24,3	30 969	23,3	502 343	21,2
31	Agrární demokratická strana	0	0	52	0,27	290	0,21	4 004	0,16
32	Moravané	0	0	9	0,04	61	0,04	6 599	0,27
33	PRVNÍ REPUBLIKA	1	0,29	25	0,13	79	0,05	844	0,03
34	Demokratická strana zelených	0	0	132	0,69	930	0,7	14 339	0,6
35	BEZPEČNOST, ODPOVĚDNOST, SOLIDARITA	1	0,29	19	0,1	132	0,09	2 583	0,1
36	Koalice Soukromníci, NEZ	2	0,59	69	0,36	435	0,32	8 720	0,36
37	Evropa společně	0	0	74	0,39	516	0,38	12 587	0,53
38	KONZERVATIVNÍ ALTERNATIVA	1	0,29	3	0,01	10	0	235	0
39	Křesť. demokr. unie – Čs. str. lid.	8	2,38	897	4,75	9 004	6,78	171 723	7,24
40	Alternativa pro Česk. rep. 2017	1	0,29	67	0,35	582	0,43	11 729	0,49

Podrobné informace jsou uvedeny na stránkách ČSÚ – volby.cz.

Ivana Krivošová

VÍTÁNÍ OBČÁNKŮ

18. května 2019 přivítal pan starosta Jaromír Přibyl v obřadní síni Městského úřadu v Libáni nejmladší občánky našeho města. Slavnostního aktu se zúčastnilo sedm dětí se svými rodiči i prarodiči. Jejich foto je na druhé straně obálky tohoto čísla Libáňských novin. Dětem i jejich rodičům přejeme hodně zdraví, štěstí, ale hlavně samé radosti. Touto cestou bych chtěla poděkovat paní učitelce a dětem ze Základní školy a Mateřské školy Libáň za jejich krásné vystoupení na vítání občánků.

Martina Tykvová

STÍNY OD POLICIE OD 1. 3. 2019

6. 3. 2019 v 16:02 hod. osobně na OO PČR Kopidlno oznámil poškozený podvod při koupi bot na facebookové prodejní inzertní skupině Streetchenge, kde mu prodejce vystupující pod jménem Lukáš Holeček dne 11. 4. 2018 za částku 2.300 Kč prodal tenisky značky Addidas NMD R1 Japan Boost černé barvy a do dnešního dne mu boty nedodal a peníze nevrátil. Prodejce je v současné době nekontaktní. Věc byla zaslána ke sloučení na OOP Liberec, kde evidují další případy téhož prodejce.

22. 3. 2019 byly na OOP Kopidlno na základě písemného oznámení společnosti ČEZ Distribuce, a. s., podle § 158/3 tr. řádu zahájeny úkony trestního řízení ve věci přečinu krádež podle § 205/1,3 tr. zákoníku, z jehož spáchání je podezřelý neznámý pachatel tím, že v době od 8. 6. 2017 do 18. 9. 2018 na adrese Libáň, Emlerova 274, neoprávněně bez řádně uzavřené smlouvy na dodávku elektřiny odebral 17.139 kWh elektřiny, čímž poškozené společnosti ČEZ Distribuce, a. s., způsobil škodu ve výši 95.715,45 Kč.

7. 4. 2019 oznámil telefonicky na linku 158 poškozený, že u domu číslo p. 606, ul. Na Tržnici, obec Libáň, mu někdo poškodil vozidlo. Šetřením hlídky na místě bylo zjištěno, že došlo k částečnému odtržení přední registrační značky z vozidla BMW, které stojí na volně přístupném pozemku u domu. Dále oznamovatel uvedl, že 2. 3. 2019 mu byl též ve večerních hodinách na veřejném prostranství v obci Staré Hrady odtržen zadní znak BMW na kufru vozidla. Škoda na vozidle dle poškozeného nevznikla. Věc bere jako schválnost.

7. 4. 2019 v 17:47 hodin oznámila na linku 158 poškozená, že v obci Zliv, č. p. 58, došlo k napadení jejího otce. Hlídka po příjezdu na místo zjistila, že na uvedené adrese se vzájemně napadli otec oznamovatelky a podnájemník, kdy jeden do druhého prudce strčil a druhý ho udeřil rukou do nosu. Úder do nosu způsobil drobné poranění, které si nevyžádalo lékařské ošetření. Přestupek proti občanskému soužití byl oznámen správnímu orgánu k projednání.

8. 4. 2019 na OO PČR Kopidlno oznámil občan, že jim někdo odcizil popelnici. Šetřením bylo zjištěno, že neznámý pachatel z krajnice pozemní komunikace Na Horách v Libáni odcizil černou plastovou popelnici o objemu 120 l, čímž poškozené firmě SKS, s. r. o., Jablonec nad Nisou způsobil škodu ve výši 0 Kč, jelikož popelnice byla již účetně odepsána.

8. 4. 2019 na OO PČR Kopidlno oznámil starosta města Libáň, že dva místní Romové poškodili mříž odvětrávacího otvoru kotelny místního kulturního domu, čímž městu Libáň způsobili škodu ve výši 2.000 Kč.

Pachateli byli místní občané. Přestupek proti majetku byl oznámen správnímu orgánu k projednání.
9. 4. 2019 ve 22:42 hod. v Libáni, v ulici Emlerova, hlídka OO PČR Kopidlno, kontrolovala vozidlo Škoda Fabia, jehož řidiče vyzvala k předložení dokladů. Po předložení dokladů byl v řidiči zjištěn D. M., který se na výzvu podrobil testu na zjištění OPL na DrugWipe 5s s pozitivním výsledkem na Amfetamin/Metamfetamin. Řidič se doznal k užití extáze před několika dny, a to 6. 4. 2019. Dále byl řidič vyzván k lékařskému vyšetření spojenému s odběrem tělních tekutin v Oblastní nemocnici Jičín. Tomuto vyšetření se řidič dobrovolně podrobil. Dechová zkouška na alkohol byla u řidiče negativní. Řidičský průkaz mu na místě zadržen nebyl. Přestupek byl oznámen správnímu orgánu odboru dopravy MěÚ Jičín k projednání.
12. 4. 2019 oznámila osobně na OO PČR Kopidlno poškozená, že v obci Libáň jí a její rodině dělá neustále naschvály Z. H., kdy neustále pomlouvá oznamovatelku a její dceru formou SMS, které zasílá synovi oznamovatelky. Přestupek proti občanskému soužití byl oznámen správnímu orgánu k projednání.
13. 4. 2019 ve 20:13 hod. oznámil na linku 158 P. D., že byl v obci Libáň na náměstí Svobody před restaurací Radnice fyzicky napaden J. P. Šetřením bylo zjištěno, že došlo k vzájemnému fyzickému napadení mezi J. P. a P. D. Napadením byly P. D. způsobeny drobné oděrky v obličeji. Dále byly způsobeny drobné oděrky v obličeji jeho přítelkyni L. T., která se oba muže snažila od sebe oddělit. Lékařské ošetření nikdo z poškozených nevyhledal. Škoda na majetku osobám způsobena nebyla. Přestupek proti občanskému soužití byl oznámen správnímu orgánu k projednání.
16. 4. 2019 byly na OOP Kopidlno podle § 158/3 tr. řádu zahájeny úkony trestního řízení ve věci přečinu maření výkonu úředního rozhodnutí a vykázání podle § 337/1a tr. zákoníku, kterého se v obci Libáň dopustila L. T. tím, že řídila osobní motorové vozidlo Citroen, a to poté, co jí byl rozhodnutím MěÚ ve Dvoře Králové nad Labem, které nabylo právní moci dne 28. 12. 2018, uložen mimo jiné zákaz činnosti, spočívající v zákazu řízení motorových vozidel všeho druhu na dobu dvanáct měsíců, a to do 16. 10. 2019. Jmenované bylo podle § 179b/3 tr. řádu sděleno podezření z uvedeného přečinu, ve věci je vedeno zkrácené přípravné řízení.
19. 4. 2019 ve 22:30 hod. byl v obci Libáň – Zliv při řízení os. mot. voz. Citroen kontrolován Š. CH., který na výzvu předložil všechny předepsané doklady pro provoz a řízení motorového vozidla. Lustrací řidiče bylo zjištěno, že má od 5. 3. 2019 platnou blokaci řidičských oprávnění pro

všechny své skupiny z důvodu vybodování. Přestupek byl oznámen správnímu orgánu odboru dopravy MěÚ Jičín k projednání.

20. 4. 2019 v době od 23:30 hod. do 23:45 hod. v Libáni napadl po předchozí hádce J. Z. svoji přítelkyni R. V. tak, že ji několikrát uhodil otevřenou dlaní ruky do obličeje. Přestupek proti občanskému soužití byl oznámen správnímu orgánu k projednání.

29. 4. 2019 v 15:27 hod. v ulici Míru v Libáni řídila místní občanka osobní motorové vozidlo Škoda Octavia, ač před jízdou požila alkoholický nápoj. Řidička se na výzvu podrobila odbornému měření na zjištění ovlivnění alkoholem na přístroji Dräger, kdy jí byla v 15:43 hod. naměřena hodnota 1,29 promile alkoholu a v 15:48 hod. hodnota 1,30 promile alkoholu. Řidičský průkaz nebyl zadržen. Dne 14. 5. 2019 jí bylo podle § 179b/3 tr. řádu sděleno podezření z přečinu ohrožení pod vlivem návykové látky podle § 274/1 tr. zákoníku. Ve věci je vedeno zkrácené přípravné řízení.

1. 5. 2019 na linku 158 oznámila N. B., že ji a její tetu M. B. v obci Libáň, v ulici Jičínská, slovně urazil a jednou uhodil pěstí její tetu přítel její sousedky M. Č. Lékařské ošetření nikdo nevyhledal, škoda na majetku nevnikla. Přestupek proti občanskému soužití byl oznámen správnímu orgánu k projednání.

7. 5. 2019 oznámil na OO PČR Kopidlno R. M., že mu neznámý pachatel v době od 5. 5. 2019 9:30 hod. do 7. 5. 2019 9:30 hod. poškodil šest skleněných výplní skleníku na volně přístupné parcele č. 257/1 v obci Libáň, kdy mu tímto jednáním způsobil škodu ve výši 3.000 Kč.

20. 5. 2019 oznámil telefonicky na OO PČR Kopidlno M. J., že na internetovém portálu „Bazoš“ někdo podal inzerci na traktor jeho jménem a s jeho telefonním číslem, jemu teď neustále někdo volá a obtěžuje ho. Věc je šetřena jako přestupek proti občanskému soužití – schválnost.

V období od 5. 3. 2019 bylo zjištěno a zaevidováno devět případů nesprávného parkování (stání v protisměru, na chodníku a v zákazu stání) – oznámeno na odbor dopravy MěÚ Jičín.

Zjištěny dva případy porušení zákazu požívání alkoholu na veřejných prostranstvích, vyřešeny na místě blokovou pokutou.

Dále zjištěno třicet osm přestupků v dopravě, které byly vyřízeny na místě blokovou pokutou.

npor. Josef Kačírek, Policie ČR OO Kopidlno

VÝROČÍ

JOSEF KRAMÁŘ

Před 205 lety, 23. června 1814, se ve Vysokém nad Jizerou narodil významný libáňský občan Mgr. Josef Kramář. Tento neuvěřitelně schopný a vysoce vzdělaný muž byl znamenitým českým vlastencem, zemským poslancem (1848), jedním z prvních propagátorů české turistiky v oblasti Krkonoš, všestranně vzdělaný historik, spisovatel, knihovník, chemik a tiskař. Od roku 1843 žil a pracoval v Libáni, kde uplatňoval svůj rozhled, zkušenosti a inteligenci. Byl prvním libáňským kronikářem a zaznamenal dějiny našeho města od prvních zmínek až do roku 1862.

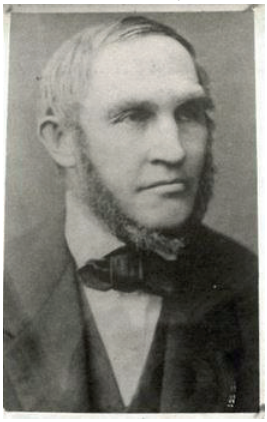

V letech 1860–1862 byl i zdejším starostou. Za svého působení, kromě založení pamětní knihy, sepsal rodokmeny hrabat Šliků od roku 1637. Založil zde Občanskou záložnu a zahájil pokusné pěstování bource morušového. V roce 1862 se pro vzdělání dětí odstěhoval do Prahy, poté do Přerova a později do Olomouce, kde v roce 1895 zemřel.

z archivu Josefa Stránského

POVSTÁNÍ V TIBETU 1959

Když jsem připravovala do Libáňských novin článek o okupaci Čech a Moravy v roce 1939, dostala se mi do ruky zpráva též s devítkou na konci data, ale o událostech na úplně jiném konci světa. Pro nás Čechy zůstává 15. březen 1939 osudným datem, které zanechalo podobně jako srpen 1968 v našem národu traumata dosud úplně nezhojená, vyvolávající dosud mnoho polemik a otázek. Březen roku 1959 se stal osudným datem pro zemi, která těmito traumaty trpí dodnes, která již téměř 70 let nevládne sama sobě, je okupována státem jiným – Tibet.

Tibet je historické území ve střední Asii. Z velké části se rozkládá na Tibetské náhorní plošině a jeho průměrná nadmořská výška dosahuje přibližně 4500 m.

Dějiny Tibetu se vyznačují jednak

úzkým sepětím s dějinami buddhismu, a jednak častými kontakty se sousedním Mongolskem a Čínou. V roce 1949 vyhlásil Mao Ce-tung vznik Čínské lidové republiky a okamžitě začal plánovat obsazení Tibetu. Samostatnost Tibetu byla ukončena vzápětí, v roce 1950 příchodem vojsk Čínské lidové osvobozenecké armády a začleněním tibetského území do Čínské lidové republiky. V ČLR v současné době existuje Tibetská autonomní oblast, která však zabírá jen zhruba polovinu původní rozlohy Tibetu.

Tibetská exilová vláda s názvem Ústřední tibetská správa sídlí v indické Dharamsale, jejím hlavním představitelem je čtrnáctý dalajláma Tändzin Gjamccho.

Před šedesáti lety se však Tibeťané proti okupaci své země postavili. V březnu 1959 vypuklo ve Lhase Tibetské národní povstání, které se pokusilo samostatnost země znovu získat.

Do roku 1959 se Tibet okupaci podvolil, byly sepsány Dohody o podmínkách mírového osvobození, čtrnáctý dalajláma se pokoušel s Mao Ce-tungem jednat, ale bez velkého úspěchu. Číňané v Tibetu nevybíravě zaváděli socialistické reformy, násilně přerozdělovali půdu, což se ovšem neobešlo bez značných nepokojů. Vznikaly odbojné organizace, které se pokoušely čínskou nadvládu narušovat.

V březnu roku 1959 se situace vyhrotila. Lidé, kteří se domnívali, že v hlavním městě je bezpečno, přicházeli z různých koutů Tibetu. Ve Lhase se sešel mnohatisícový dav. Nervozitu však zvyšovala přítomnost silné čínské armády, která vyhrožovala bombardováním.

Celou Lhasu zaměstnávají obavy o dalajlámu, který „je pozván“ na představení čínského souboru. Panují obavy o jeho bezpečnost. Datum je stanoveno na 10. března. Kolem letního sídla dalajlámů se shromáždilo na třicet tisíc obyvatel, aby svůj „Drahocenný klenot“ – dalajlámu – ochránili svými těly. Dalajláma pro Tibeťany zosobňuje náboženství, kulturu, tradice i historii. Aby nezanikl duch Tibetu, je třeba dalajlámu

ochránit. Dav se nehodlá rozejít a povstalci zakládají Shromáždění lidových zástupců, kteří požadují nezávislost země.

Do 16. března se konají masové demonstrace za nezávislost včetně demonstrace pěti tisíc tibetských žen, které požadují totéž. V téže době se už velmi mladý čtrnáctý dalajláma Tandzin Gjamccho může zachránit pouze útěkem ze země, podaří se mu po dlouhém a strastiplném čtrnáctidenním putování, plném strachu z odhalení, dojít do Indie. Do Tibetu se dodnes nemohl navrátit.

Deset dní po vypuknutí povstání se situace přiostřila – bojuje se zejména na místech spojených s tibetskou politickou mocí, kulturou

a náboženstvím, které mají pro Tibeťany praktický i symbolický význam.

Povstání bylo krvavě potlačeno – na dav kolem sídla dalajlámy se sneslo na osm set bomb. Tisíce lidí, utábořených kolem letního paláce, byly zmasakrovány, boje s čínskou přesilou nadále probíhaly na různých místech. 20. března bylo povstání zmařeno. Jako trest za účast mnichů v povstání byly největší kláštery rozbombardovány, poklady a vzácné knihy zničeny. Tisíce mnichů byly zabity na místě, další odvlečeni k otrocké práci. Obyvatelé, u nichž se našly zbraně, byli okamžitě popraveni, jiní skončili ve věznicích či pracovních táborech až na dvacet let. V souvislosti s povstáním Číňané zlikvidovali přes 86.000 Tibeťanů.

Od národního povstání proti čínské okupaci uplynulo již šedesát let. Od té doby dochází v Tibetu k neustálému porušování lidských práv. 10. březen je dnem, kdy symbolickým vyvěšením tibetské vlajky můžeme vyjádřit podporu práva Tibeťanů na sebeurčení, svobodu myšlení, vyznání, na vlastní jazyk a kulturu.

Prameny: Internet, Wikipedie

Mgr. Jitka Šedivá

KULTURA

PLÁN KULTURNÍCH AKCÍ NA 3. ČTVRTLETÍ ROKU 2019

ČERVENEC

2. 7. 4. **lekce tanečního kurzu** v Domě kultury Libáň od 19.30 hodin
3. 7. 5. **lekce tanečního kurzu** v Domě kultury Libáň od 19.30 hodin
5. 7. **Taneční kurz** – ***prodloužená*** –v Domě kultury Libáň od 19.30 hod.
9. 7. 6. **lekce tanečního kurzu** v Domě kultury Libáň od 19.30 hodin
11. 7. 7. **lekce tanečního kurzu** v Domě kultury Libáň od 19.30 hodin
13. 7. **Přehlídka dechových hudeb** v Bystřici. Vystoupí Kyzivátova kapela, jihočeská kapela Jižani, Malá dechovka Škoda Auto Mladá Boleslav, od 13.30 hodin
16. 7. 8. **lekce tanečního kurzu** v Domě kultury Libáň od 19.30 hodin
19. 7. **Taneční kurz** – ***klobouková prodloužená*** – v Domě kultury Libáň od 19.30 hodin
20. 7. **Kozodírský výstřik** – soutěž v netradičních hasičských disciplínách – na louce v Kozodírkách
23. 7. 9. **lekce tanečního kurzu** v Domě kultury Libáň od 19.30 hodin
26. 7. **Taneční kurz** – ***věneček*** – v Domě kultury Libáň od 19.30 hodin

SRPEN

10. 8. **Neckyjáda** – soutěž plavidel na koupališti v Libáni od 13 hodin
24. 8. **Memoriál Radka Kyziváta** – žákovský turnaj ve fotbale od 9 hod.
24. 8. 16. ročník **Loučení s prázdninami** na hřišti ve Psinicích od 13 hod.

ZÁŘÍ

7. 9. Pořad v rámci ***hudebního festivalu Libáňský hudební máj – Foerstrovy dny 2019*** – **Smyčcové kvarteto českých filharmoniků** od 19 hodin v Domě kultury Libáň
14. 9. Pořad v rámci ***hudebního festivalu Libáňský hudební máj – Foerstrovy dny 2019*** – operní gala – **Marie Fajtová** od 19 hodin v Domě kultury Libáň
20. 9. Epilog ***hudebního festivalu Libáňský hudební máj – Foerstrovy dny 2019*** – **„Festivalový retro saloon aneb Ještě jsme neskončili“** – s oblíbenými skladbami českého i světového tanečního repertoáru vystoupí Petr Voňka (klavír), Gennadij Doroshenko (housle) a Retro Voices. Divácky atraktivní program ve stylu taneční retro kavárny s možností občerstvení i tance – od 19 hodin v Domě kultury Libáň

KYZIVÁTOVA KAPELA LIBÁŇ

si Vás dovoluje pozvat na

16. SETKÁNÍ DECHOVEK

v sobotu **13.července 2019 od 13:30 hod.** v areálu hřiště v **Bystřici u Libáně**

Setkání se účastní:

JIŽANI

JIHOČESKÁ KAPELA

MALÁ DECHOVKA
AUTO ŠKODA MLADÁ BOLESLAV

KYZIVÁTOVA KAPELA

Sponzoři a mediální partneři:

PRVNÍ ZEMĚDĚLSKÁ ZÁHORNICE, a.s. · STARÉ HRADY · OBEC ZELENECKÁ LHOTA · Město Libáň · OBEC BYSTŘICE · AGRO BYSTŘICE a.s. · ADITIV · ZEMA MARKVARTICE, a.s. · GAS TOP · jičínský deník · OBEC SEDLIŠTĚ · dechovka

LIBÁŇSKÝ HUDEBNÍ MÁJ – – FOERSTROVY DNY 2019 – – PODZIMNÍ ČÁST

„Hoďme se do GALA“, neboť podzimní svatováclavská část 19. ročníku festivalu Foerstrovy dny 2019 si o sváteční šat přímo říká.

Nejprve se **v sobotu 7. září 2019 od 19.00 hodin v domě kultury** zaposloucháme do komorních skladeb pro kvarteto. Do Libáně zavítá **Smyčcové kvarteto českých filharmoniků** s programem sestaveným v duchu letošního foerstrovského ročníku: „Poutníkem v kraji tónů“. Zazní skladby jubilanta J. B. Foerstra, též příznačně Sukova meditace na staročeský chorál Svatý Václave a komorní kvartet Bohuslava Martinů.

Venušinu krásu fyzickou ve spojení s krásou hlasu budeme moci obdivovat následující **sobotu 14. září 2019 od 19.00 hodin v domě kultury na operním galakoncertu lomnické rodačky Marie Fajtové;** sólistky opery Národního divadla v Praze, která exceluje nejenom zde, ale na mnoha významných operních jevištích Evropy jako Violeta ve Verdiho La Traviatě. Libáňskému publiku se představí s áriemi z oper Mozarta, Donizettiho, Mascagna, Janáčka. Speciálně pro náš festival operní diva nastudovala árii z Foerstrovy svátečně uváděné opery Eva. Na tomto

místě je třeba zmínit, že premiéru opery na motivy dramatu Gabrieli Preissové „Gazdina roba“ provedli jičínští ochotníci v roce 1923 a první představitelkou Evy byla sopranistka, jičínská rodačka Jarmila Královcová, pro kterou J. B. Foester vzplanul doslova bezpodmínečnou láskou a jež se stala jeho trvalým inspiračním zdrojem až do její smrti v roce 1938.

Závěr 19. ročníku festivalu bude patřit hudebnímu retro saloonu. Napůl rozverně, napůl vážně. Tak by se dal stručně charakterizovat podvečer, který se koná tentokrát výjimečně **v pátek 20. září od 19.00 hodin v tzv. „rakouské“ části restaurace Radnice.**

I festivaly tzv. „vážné“ hudby zařazují do svého programu „odlehčené“ koncerty či hudebně dramatické pořady, které přinesou zábavu a uvolnění.

Přijměte pozvání do hudebního saloonu, kde si s přáteli při sklence vína nebo při šálku dobré kávy poslechnete a možná i zanotujete oblíbené skladby z repertoáru Osvobozeného divadla, divadla Semafor, Rokoko, romantickou hudbu filmovou i taneční. Zažijte společně s našimi účinkujícími „srdcaři“ atmosféru kdysi tak proslavených hudebních kaváren Alfa, Slávie či divadelního klubu Reduta. Upozorňujeme, že vzhledem k omezené kapacitě míst (45) je nutné si lístky zakoupit předem v libáňské knihovně, nejpozději do 16. září.

Protagonisté hudebního večera si nedělají ambice na získání prestižních ocenění z mezinárodních hudebních festivalů. Hudba je provází celým životem, ať už jako koníček, nebo jako zaměstnání. Možná však z trochu jiného úhlu pohledu, než bychom čekali. Petr Voňka i Gennadij Doroshenko jsou zaměstnanci renomované firmy na výrobu hudebních nástrojů. Nástroje znají do nejmenších detailů, doslova do posledního šroubku. Umí na ně nejen zahrát, ale také je vyrobit, naladit a umí o nich a o jejich zrození poutavě vyprávět. A když se k tomu připojí skutečné zapálení a radost z muzicírování, pak je nasnadě, že v jejich společnosti prožijeme nezapomenutelný večer, kterým se 19. ročník hudebního festivalu Foerstrovy dny 2019 uzavře.

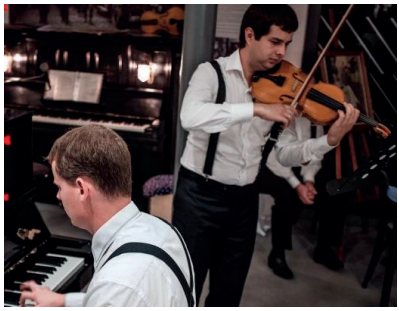

za o. p. s. Foerstrovy dny, hudební festival Pavla Kaprasová, ředitelka festivalu

MILANO – LITOMYŠL – LIBÁŇ

Je pozdní horký červnový večer. Usedám k počítači, abych čtenáře Libáňských novin pozvala k podzimní části 19. ročníku hudebního festivalu Libáňský hudební máj – Foerstrovy dny. Na ČT Art právě začal přímý přenos Koncertu pro Miláno. V centru lombardské metropole na náměstí Piazza Duomo usedly možná tisíce diváků, aby se už posedmé v historii města zaposlouchaly do tónů těch nejkrásnějších skladeb, které lidstvo stvořilo. Ano, ty tisíce lidí sem přišly na českou hudbu. Hlavním bodem programu je totiž Dvořákova Novosvětská. Neumím dosti přiléhavě popsat pocity hrdosti, které při poslechu toho důvěrně známého hudebního motivu v kulisách milánské katedrály prožívám. Česká hudba je deviza, která léty nepodléhá inflaci. Je to trvalý otisk malého národa v evropské a světové kultuře.

Za čtyři dny se v podobném slavnostním chvění rozezvučí nádvoří litomyšlského zámku, který už po šedesáté prvé hostí nejvýznamnější hudební festival naší země nesoucí jméno skladatele, jehož stopy najdeme i v nedalekých Jabkenicích. Na zahajovacím koncertu zazáří Josef Špaček, jenž vloni Libáň oslnil svojí houslovou virtuozitou. Vstupenky na jednotlivé koncerty a pořady jsou už od začátku března i přes nebývale vysokou cenu (někdy i v řádech tisíců) beznadějně vyprodané. Svoji roli v tom ovšem nehraje jen hudba. Smetanova Litomyšl okouzlí každého návštěvníka svou festivalovou výzdobou, příjemnými kavárničkami, galeriemi, knihkupectvími, vinotékami, nádherně upravenými parky. Dokonce i znělky hlášení místního rozhlasu se nesou doslova a do písmene na vlnách tónů ze Smetanových skladeb. Festivalem žije každý občan, každý místní podnikatel, každý městský úředník. Vždyť je to příležitost pochlubit se svým městem, prezentovat výsledky práce komunálních politiků, obratně využít přítomnost tisíců návštěvníků pro zvýšení tržeb obchůdků, penzionů a restaurací.

I Libáň má svůj hudební festival. Svým rozsahem se se „Smetankou“ nemůže měřit. Ani svým rozpočtem. Dramaturgií, která je pečlivě připravována i několik let dopředu, však ano. Účinkující umělci patří ke špičce českého interpretačního umění a jejich vystoupení na již zmiňované „Smetance“, Janáčkových Hukvaldech, Pražském jaru nebo Dvořákově podzimu patří k nejnavštěvovanějším hudebním událostem sezóny. Marně si lámu hlavu, proč se nám i přes opravdu lidové vstupné nedaří naplnit koncertní sál kulturního domu ani z poloviny. Chápu, že ne každý je stavěný na vážnou hudbu; přece jen si tento hudební žánr žádá alespoň trochu poučeného posluchače. Proč ale v hledišti nesedí kantoři místní školy (o učitelích hudební výchovy nemluvě) se svými žáky? Proč nepřijdou rodiče se svými dětmi, které mají vstupné zdarma? Vždyť

hudba je jedním z nejvhodnějších prostředků k duchovnímu rozvoji dětské osobnosti. Ne tablet. A návštěva kulturního pořadu je též příležitostí k získání společenských dovedností a kultivaci sociálního projevu. Ty prázdné řady židlí nesvědčí o nekvalitním programu festivalu. Jsou odrazem upadající úrovně hodnotového žebříčku společnosti, úpadku mravů a celkové komercionalizace života. Ať už je to v maloměstské Libáni nebo třeba v krajském městě. Na nízké účasti diváků se rovněž podepisuje stále nedostupnější možnost reklamy v regionálním tisku a určitě svůj podíl viny neseme i my, členové organizačního týmu. Chtěli bychom využít služeb celorepublikových portálů na prodej vstupenek na kulturní akce. Ale divák, který už by se snad rozhodl pro koupi vstupenek na koncert v neznámé Libáni, se bude zajímat také o to, co dalšího může v Libáni a okolí navštívit, jaké jsou možnosti ubytování a stravování a dalšího volnočasového vyžití. A ono je toho opravdu žalostně málo.

Nerada bych, aby tato moje úvaha vyzněla jako jednobarevné stýskání a kritika na stav libáňské infrastruktury. Berme to všichni jako podnět k zamyšlení, proč toho pro plnohodnotnější a příjemnější současný i budoucí život v Libáni děláme tak málo. Žijeme na samém pomezí nejbohatší aglomerace v republice, všichni z toho ekonomicky profitujeme. Duchovně, společensky a kulturně se bohužel propadáme do nejnižších pater, odkud se budeme, pokud včas neprocitneme, dostávat jen velmi pomalu a ne bez bolesti.

Pavla Kaprasová

LOUTKOVÉ DIVADLO MARTÍNEK

Loutkáři ukončili divadelní sezonu 2018/2019 v měsíci březnu. Celý soubor pak čekala náročná práce v divadelní klubovně, kde nám Město Libáň zajistilo výměnu podlahové krytiny. Vystěhování nábytku, oprava zdí, vymalování (vlastními silami), generální úklid, třídění divadelních materiálů a zpětné nastěhování do klubovny zabralo hodně volného času úzké skupiny členů divadelního spolku. Jednotlivé činnosti musely navazovat na sebe, aby v co nejkratší době bylo vše na svém místě a drobnými pracemi jsme nerušili koncerty a následně hodiny tanečních, které se v kulturním domě pořádají.

Všechno se zvládlo ještě v kratší době, než jsme předpokládali. Tímto bych chtěla všem, kteří se této akce „kulový blesk“ zúčastnili, poděkovat. Poděkování samozřejmě patří i Městu Libáň.

V měsíci dubnu jsme hostovali na zájezdovém představení v Hořicích, kde jsme se prezentovali s pohádkou „O princezně Dobrovíle“. V květnu jsme se zúčastnili Pojizerských her v Dobrovici, kde slavili 70. výročí. Na nesoutěžním festivalu ochotnických divadel jsme sehráli loutkové představení „Pohádka o slunci“.

Dětský soubor Paravánek se představil na libáňském hřišti v rámci oslav dětského dne s pohádkou „Čtyři pohádky o jednom drakovi“.

V červenci a srpnu máme divadelní prázdniny. Od září se budeme připravovat na novou sezonu a na podzimní loutkářskou přehlídku Řezníčkova Libáň 2019.

Na závěr chceme poděkovat všem našim věrným divákům za přízeň a těšíme se s nimi na shledání v další sezoně.

Hana Grossmanová, LD Martínek, z. s.

4. DĚTSKÝ DEN V LIBÁNI

V sobotu 8. června 2019 se konal v pořadí již 4. dětský den v Libáni. Akce se již tradičně uskutečnila na fotbalovém hřišti a sportovišti s umělým povrchem. Letošní ročník byl ve znamení klaunů.

Při vstupu do areálu děti obdržely placku s motivem dětského dne a soutěžní průkaz, na který získávaly razítka za splnění deseti soutěží na stanovištích, tvořených libáňskými spolky. Byly to Ochotnický divadelní spolek Bozděch – výroba klaunské čepice a klaunovské tvoření, Sbor dobrovolných hasičů Libáň – štafeta I, II, Tělovýchovná jednota Sokol Libáň – Messiho trénink a Čarostřelec, Český rybářský svaz – rybaření, Myslivecký spolek Pod Borovičkou – poznávání rostlin, poznávání živočichů a střelba na terč ze vzduchové pistole.

Všechny připravené soutěže měly u dětí opět velký úspěch, zejména kvůli své rozmanitosti, kterou libáňské spolky svými činnostmi nabízejí. Na některých plnily pohybové úkoly (Messiho trénink, štafety), na jiných daly průchod své kreativitě v tvořivých dílničkách. Po zaplnění průkazu razítky obdržely děti diplom a vak s odměnou. V letošním roce bylo vydáno celkem 240 soutěžních průkazů, což nás velice potěšilo.

Dětský den jsme zahájili cvičením a tanečky s paní učitelkou Veronikou Michalovou z mateřské školky. V letošním roce nám také pomáhaly paní učitelky ze Základní školy v Libáni Nikola Ryklová a Martina Jampílková a asistentka Lenka Ječná, které doprovázely celý dětský den v klaunském kostýmu a v průběhu dne s dětmi soutěžily o zajímavé ceny.

Okolo 11. hodiny předvedl svou profesionální biketrialovou exhibici Jan Sladký, který nám ukázal divácky velmi zajímavou show biketrial a freestyle trial. Aktivně zapojil i dobrovolníky z řad návštěvníků, které

přejížděl a přeskakoval. S biketrialem začal v roce 2003 a po třinácti letech závodění v roce 2016 přesedlal na freestyle trial.

Dalším doprovodným programem na letošním dětském dni byl Vladimír Mohr s ukázkou modelů funkčních tanků T34/85, houfnice americké armády M-109 paladin. Na závěr proběhla „minitanková bitva" se zvukovou a pyrotechnickou kulisou. Tato ukázka potěšila nejen malé děti, ale i tatínky a dědečky.

V poledne si děti mohly odpočinout při sledování představení Loutkového divadla Martínek „Čtyři pohádky o jednom drakovi", kterou secvičily děti z LD Martínek pod vedením paní Bretové. Pohádka sklidila velký potlesk od obecenstva.

Vrcholem celého dětského dne bylo vystoupení dětmi velice oblíbeného herce a mima Michala Nesvadby, známého z dětského pořadu Kouzelná školka, jehož humor baví děti po generace. Vystoupením přilákal pozornost dětí i dospělých, kterým předvedl tvoření z barevné lepenky „tapeparty". Na závěr se děti mohly s Michalem Nesvadbou vyfotit a odnést si jeho fotografie s autogramem.

Následně proběhlo klaunské vystoupení se soutěžemi a diskotékou

složenou z nejlepších dětských písniček posledních let. Klauni a jejich pohádkoví kamarádi učili děti různé tanečky, soutěžili s dětmi a bavili je svou nešikovností a upovídaností. Samozřejmostí byly také tvarovací balónky, které nesmí chybět na žádné dětské akci.

Strhující a očekávanou tečkou na závěr byla pěna vytvořená Sborem dobrovolných hasičů Libáň, ve které si děti dokonale zařádily a domů odcházely sice celé zmáčené, ale naprosto spokojené.

Během celého dne bylo pro děti i dospělé zajištěno bohaté občerstvení. Byla toho prostě spousta a věříme, že se den líbil nejen dětem, ale také rodičům a prarodičům.

Touto cestou bych chtěla velmi poděkovat všem, kteří se podíleli na přípravě a organizaci celého 4. dětského dne v Libáni. V první řadě dě-

kuji Michalu Vlkovi, který nás tímto celým dnem provázel od mikrofonu. Dále velmi děkuji spolkům SRPLŠ, LD Martínek, SDH Libáň, TJ Sokol Libáň, Ochotnickému divadelnímu spolku Bozděch, Českému rybářskému svazu, Mysliveckému spolku Pod Borovičkou a paním učitelkám ze ZŠ a MŠ v Libáni. Velký dík patří také zaměstnancům Města Libáň, úseku Technických služeb města Libáň a panu Radku Urbanovi za technické zabezpečení celé akce. Za zdravotní dozor děkuji paní Petře Urbanové. V neposlední řadě Městu Libáň, které tuto akci finančně zajistilo. Na akci Město Libáň obdrželo finanční dar od firmy Allemont Consulting, s. r. o., zastoupené paní Annou Marií Andělovou, ve výši 6.000 Kč, dále od firmy Prois, a. s., finanční dar ve výši 66.400 Kč, za což velmi děkujeme. Dále pro děti zajistilo drobné dárkové předměty od obchodních partnerů (Česká spořitelna, a. s.; Vodohospodářská a obchodní společnost, a. s.; Eko-kom, a. s.; Škoda, a. s., Mladá Boleslav; Severočeské komunální služby, s. r. o.; Antolin Libáň, a. s.; Kofola, a. s.; JIP Velkoobchod potravin; Bidfood Czech Republic, s. r. o.; Hrad a zámek Staré Hrady), kterým také velmi děkujeme.

Již nyní musíme začít s přípravou 5. ročníku Dětského dne. Odměnou za celoroční práci nám opět budou štěstím rozzářená očka a radost dětí. Ještě jednou všem moc děkuji.

Bc. Kamila Sokolová

ZE ŽIVOTA ŠKOLY

ZÁPIS DO 1. TŘÍDY

Ve dnech 5. a 8. dubna proběhl na naší škole zápis do 1. třídy. Tentokrát se nesl v duchu cirkusové manéže.

Předškoláci v počtu 23 plnili různé úkoly. Počítali cirkusová zvířátka, u lachtánka rozpoznávali různé barvy míčů, stavěli cirkusový stan pomocí kostiček atd. Cestou je doprovázeli krásně barevní klauni, což byly převlečené děti z 5. třídy.

Jakmile předškoláčci splnili všechny úkoly, čekala je sladká odměna, upomín-

kový list a drobný dárek na památku. Na chodbě se poté mohli vyfotit v cirkusovém stanu.

Ráda bych poděkovala žákům 4. třídy za přípravu učeben k zápisu a dobrovolným klaunům z 5. třídy, kteří svůj čas věnovali našim budoucím prvňáčkům. Konkrétně děkuji Jakubovi Zahradníčkovi, Davidovi Pokornému, Láďovi Pokornému, Viktorce Hudcové, Andree Hrušovské, Karolíně Muchové, Denise Šonové, Natálce Heršálkové a Lucce Přibylové.

Mgr. Iveta Malá

DEN ZEMĚ

Každoročně v dubnu se slaví Den Země. A asi nikoho nepřekvapí, že jsme si na tento den vzpomněli také u nás ve škole. Letos ovšem trochu netradičně. Zatímco předešlé roky jsme tento den trávili ve svých kmenových třídách s třídním kolektivem, tento rok jsme udělali změnu!

Tři třídy, 7., 8. a 1.P, odešly navštívit místní myslivecký spolek. Tam myslivcům žáci pomohli uklidit okolí klubovny a odměnou jim bylo připravené občerstvení.

Ten, kdo zůstal ve škole ale vůbec nemusel smutnit. Každý z učitelů měl své stanoviště, kam se mohli žáci hlásit. K výběru byla stanoviště o včelách, výroba z různých materiálů, výroba zvířátek, hmyzích domečků, výroba náušnic, vlastních relaxačních koberečků a další. Každý žák se tak mohl přihlásit, kam chtěl. Na stanovištích si každý něco vytvořil a popřípadě

odnesl i domů. Na závěr každý obdržel také certifikát o absolvování Dne Země na libáňské škole. Už podle prvních ohlasů se takové dopoledne zalíbilo jak našim žákům, tak i nám, učitelům.

Už teď se těšíme, že se příští Den Země ponese ve stejném duchu.

Bc. Nikola Ryklová

ŽIDOVSKÝ LIBEREC

Dne 2. května jsme se vydali do Liberce v rámci projektu Židovský Liberec. Šli jsme se podívat na fakultu Technické univerzity. Tam jsme měli přednášku o holocaustu, kterou vedla Mgr. Kateřina Portmann, Ph.D. Poté jsme se vydali na krátkou procházku městem, kde nás provázela doktorka Portmann a její čtyři studentky. Ukázaly nám některé vily a domy, které patřili Židům a u každé nám řekly něco o jejich minulosti. Procházku jsme zakončili v synagoze, kde nám paní Holá vyprávěla o minulosti liberecké synagogy. Poté jsme měli volno na oběd. Po obědě jsme se vrátili zpět k synagoze a podíleli jsme se na veřejném čtení jmen obětí holocaustu.

Výlet se nám moc líbil a děkujeme všem, kdo nám výlet zařídili.

Barbora Pažoutová, 8. A

DĚTSKÝ DEN

Na dveře zaklepal červen, poslední měsíc školy. A s ním i Mezinárodní den dětí. Při letošním dětském dnu jsme chodili ve skupinkách po

různých stanovištích, na kterých jsme se dozvěděli plno zajímavých informací. Stanoviště, která jsme navštívili, byla celkem čtyři.

Na prvním stanovišti nás přivítala paní Kvapilová se svými třemi psy (rasa italský spinone). Představila nám obor canisterapie a ukázala pár

triků, které při terapii se psy používá. Do aktivit zapojila také děti a učitele.

Na druhém stanovišti na nás čekala paní Burianová

a představila nám Kubíka (jezevce), Šimonka (lišče) a Ereba (orla skalního). Povídali jsme si, čím se zvířátka živí, jak jsou stará apod.

Na dalším stanovišti nás pan Pospíšil potěšil středověkou hudbou. Ukázal nám různé hudební nástroje a někteří z nás si na ně dokonce zahráli.

Poslední stanoviště byly hrazdy. Práci na nich nám ukázali členové workoutové skupiny. Následovala krátká přednáška o zdravém životním stylu a pak už samy děti si mohly vyzkoušet nějaké pohybové aktivity.

Dětský den se vydařil. Děti byly nadšené. Každý si v aktivitách našel svého favorita.

pedagogický sbor ZŠ a MŠ Libáň

LETEM CELÝM SVĚTEM – CELOROČNÍ CESTOVÁNÍ VE ŠKOLNÍ DRUŽINĚ

V září jsme čtenářům Libáňských novin slíbili, že podáme informace o našem poznávání světa. Cílem projektu bylo seznámit se s danou zemí a poznat ji jinak než z učebnice zeměpisu. Které destinace nás zaujaly?

V září jsme zůstali v České republice. Pro návštěvu dalších zemí jsme zvolili leteckou dopravu. Instrukce, plány letu a odborný dohled zajistila Jiřinka Zahradníčková – letuška společnosti Smartwings.

Říjnem nás provázely nejen základní lekce angličtiny, ale i zajímavosti z královské rodiny, systém školství a celosvětově známé památky Velké Británie. Nejlepším zážitkem byla ochutnávka „English breakfast“.

Listopadovým úkolem bylo zjistit, kdo je to toreador a co je flamenco. Besedou o Španělsku nás provedla paní učitelka Nikola Ryklová a naučila nás španělskou vánoční koledu „Feliz Navidad“.

Na vánoční strom jsme se zaletěli podívat do New Yorku. Zajímavosti o Spojených státech jsme hledali především v oblasti zeměpisu, přírodopisu a vlastivědy. Sice jsme navštívili USA, ale dárečky nám nadělil Ježíšek.

Nejen pohádka Madagaskar, ale i jiné taje jižní Afriky nás provázely lednem. Pohádkovou atmosféru umocnil „Plyšákový den“,

kdy si děti mohly donést své mazlíčky. Zjišťovali jsme i oblíbenou hračku dětí na Madagaskaru.

V únoru jsme zavítali do Canberry. Tušíte, kde jsme se to ocitli? Austrálie nás přivítala písničkou o klokanech a zajímavostmi o přírodě. I otázka školství a využití volného času dětí byla hádankou pro starší děti.

V březnu jsme se oblékli do typického indického sárí.

Jako každý měsíc jsme si přečetli klasickou národní pohádku a prožili jsme si relaxaci s vonnými tyčinkami a meditační hudbou.

Nejen čaj, ale i rýži na kari jsme ochutnali v Číně. Pro někoho nenám ochotně připravila paní Havlíková. Pro mnohé z nás byl nezapomenutelný zážitek jíst hůlkami, pro jiné naopak ukázka sestavy bojového umění Vojty.

Ve sportovním opojení jsme vstoupili do května. Kromě mistrovství světa v ledním hokeji jsme se zajímali o matrjošky, Moskvu, školství, kulturu. Díky návštěvě děvčat z 9.A jsme se

seznámili s ruštinou. Naučili jsme se pár básniček, pozdravy, číslovky a základní fráze, které jistě uplatníme při výuce na druhém stupni.

Kde uzavíráme naši cestománii? V červnu se ochladíme v severní Evropě a volíme Norsko! O zajímavostech a zážitcích z této země nám vyprávěla paní Pfeiferová. Díky jejímu působení v Norsku a znalostem

nám připravila ochutnávku oblíbených jídel, ukázala norské koruny, denní tisk a fotografie.

Každý měsíc byl uzavřen poslechem státní hymny, ukázkou fotografií

z měst i přírody. Podívali jsme se na pohádku v původním znění a roztančili se s celebritami jednotlivých států. Zážitky a postřehy jsou uloženy v našem cestovním deníku i na https://www.zs-liban.cz/fotogalerie-sd.

I když jsme cestovali celým světem, nezapomínali jsme na běžný program družiny, jako je zamykání a odemykání zahrady, malování na asfalt, sběr kaštanů, Vánoce s Ježíškovými vnoučaty, valentýnskou družinu, karnevaly a masopusty. Opět se uskutečnily návštěvy městské knihovny, besedy s myslivci a jiné tradiční aktivity. Poprvé jsme vyzkoušeli atmosféru pěvecké soutěže „The Voice“. Den učitelů byl ve znamení „Družiny naruby“, kdy starší děti vstoupily do role vychovatelek a připravily si svůj program, který byl následně oceněn. V rámci Dne Země jsme uklidili zahradu, na které pravidelně trávíme slunečné dny. Dominantní akcí byla páteční „Pyžamová párty“ a letní vyžití na školní zahradě. Poslední měsíc je ve znamení „Družiny splněných přání“.

Všem přejeme krásné léto a dětem skutečné zážitky z opravdových cest.

Alena Kocourková a Bc. Jitka Drbohlavová, Dis., vychovatelky ŠD

ZPRÁVIČKY Z NAŠÍ ŠKOLIČKY

V naší MŠ se stalo tradicí pořádat rodinné soutěže, při kterých se vždy přesvědčujeme o vynalézavosti a tvořivosti rodin.

V té první „O nejkrásnějšího draka“, se zapojilo velké množství rodičů. Sešli se draci různých velikostí od jednoduchých papírových po složité, vzniklé kombinací různých materiálů, ozdob a dalších doplňků.

Předvánoční soutěž s názvem „Vánoční řetězy“ se velmi vydařila. Máme velkou radost, že i v tomto čase si našli rodiče chvilku a do soutěže se zapojili. Vyrobili papírové řetězy, z přírodnin, z perníků, z vánočního cukroví a z netradičních materiálů. Řetězy jsme krásně vyzdobili a provoněli naši školku. Všechny děti dostaly drobný dárek za účast v soutěži.

V únoru byla školka vyzdobená ptáčky se srdíčky. Soutěž se konala pod názvem „Valentýnští ptáčci“. Rodiče s dětmi měli vytvořit ptáčka, na kterém se mělo objevit co nejvíce motivů

srdíček. Opět všichni předvedli svoji kreativitu.

Před Velikonocemi jsme vyhlásili soutěž „O nejkrásnější velikonoční kraslici“. Kraslice nemusela být jen vyfouklé vajíčko, materiál byl na zvážení účastníků soutěže. Děti přinášely kraslice z papíru, látek, perníku, sena, zápichy i vejdumky ozdobené různými technikami. Opět jsme se přesvědčili, že domácí tvoření je v oblibě.

Na závěr školního roku jsme vymysleli „Sluníčkovou soutěž“. Děti s rodiči měli za úkol vyrobit veselé sluníčko z jakéhokoli materiálu. Celkem se sešlo třicet sluníček různých velikostí. Slunce a sluníčka rozsvítila halu naší mateřské školy. Všichni malí účastníci byli odměněni drobným dárkem a diplomem.

Podobné akce mohou prospět proteplení rodinných vztahů při společné práci celé rodiny a přispívají k jejich přirozenému zapojení do vzdělávací činnosti naší mateřské školy, v jejímž programu má spolupráce s rodinou významné místo.

A protože se blíží prázdniny a čas dovolených, chtěli bychom popřát všem dětem a jejich rodičům hodně sluníčka, radosti a hezkých zážitků, předškolákům pak úspěšné vykročení do nové etapy života.

kolektiv učitelek MŠ Libáň

KNIHOVNA

PASOVÁNÍ PRVŇÁČKŮ

Na konci školního roku již tradičně probíhá pasování nových malých čtenářů na rytíře knih. Letos jsme 10. června 2019 pasovali dvaadvacet šikovných čtenářů. Nejdříve však prvňáci a druháci zhlédli zábavný program Honzy Poplety „Knižní kabaret“. Druháčky po vystoupení vystřídali na židličkách rodiče a prarodiče a mohli jsme začít prvňáčky zkoušet, zda se opravdu naučili číst. Přišli je podpořit také jejich patroni z 9.A. Zkouška ze čtení se všem povedla a mohli být tedy pasováni dřevěným mečem Honzou Popletou. Díky projektu „Už jsem čtenář – knížka pro prvňáčka“, v kterém je knihovna každoročně zapojena, mohl pan starosta předat dětem knížky od Miroslava Tvrze

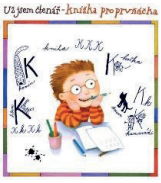

„Kde se nosí krky“. Na památku ještě dostaly pasovací glejt, záložku do knížky a průkazku do knihovny zdarma do konce tohoto roku. Už se moc těším, až si děti přijdou vybrat do knihovny knížku ke čtení.

Lucie Hlaváčková

VIRTUÁLNÍ UNIVERZITA TŘETÍHO VĚKU – ZÁVĚREČNÝ SEMINÁŘ

Na zakončení každého universitního roku (zimní + letní semestr) pořádá naše Universita třetího věku pro své studenty–seniory každoročně závěrečný seminář spojený zároveň s výletem a poznáváním. Tento seminář se koná vždy v jednom vybraném městě.

Letos jsme se tedy coby novopečení studenti na konci letního semestru vydali do Rychnova nad Kněžnou. Do svého zájezdového autobusu nás přijali účastníci z Jičína, takže o společnost nouze nebyla. Z Libáně nás jelo třináct.

Po celkem hladké jízdě (vzhledem k různým objížďkám a uzávěrám na silnici) jsme dorazili do cíle, kterým byl Národní dům v Rychnově. Před ním nás hned uvítali asi nejznámější obyvatelé Rychnova – hrdinové slavné knihy místního rodáka Karla Poláčka Bylo nás pět, zpodobnění do pěti sošek. Kdo nezná knížku, viděl určitě nezapomenutelný stejnojmenný televizní seriál. Sochy stojí na pěší zóně od roku 2010 a jsou dílem sochaře Miroslava Moravce.

V Národním domě jsme byli uvítáni svačinou (trochu chaotickou vzhledem k obrovskému počtu účastníků z celého Královéhradeckého kraje) a po ní už jsme spěchali na městský úřad, kde se ve velkém sále konal vlastní závěrečný seminář za účasti starosty města a zástupkyně naší mateřské České zemědělské univerzity v Praze.

Tolik seniorů pohromadě jste možná ani neviděli! Bylo nás tam téměř pět set. Po krátkém seznámení s účastníky z různých středisek jsme se dozvěděli, že těch v našem kraji je 22 (v republice přes 600). Dvěma nejstarším studentům je 97 let a 96 let.

Dále nám průvodkyně pořadem představila oceněné eseje, které napsali studenti na téma svých předmětů. Mezi nimi byl i esej našeho studenta pana Niedoby, který jste si pod názvem „Ctnost – slůvko, které je v zapomnění“ mohli přečíst v minulých Libáňských novinách. Je reakcí na studium etiky v minulém semestru. Blahopřejeme panu Niedobovi!

Vyslechli jsme též několik zajímavostí o Rychnově nad Kněžnou, což je opravdu pěkné město plné pamětihodností.

A ty jsme se také vydali po dobrém obědě poznávat. Měli jsme sjednanou prohlídku města s průvodcem a musím říct, že byla velmi zajímavá. Mně osobně se moc líbila návštěva synagogy, kde nám paní z městského muzea velmi poutavě vyprávěla o židovském obyvatelstvu v Rychnově a okolí i jeho zvycích a osudech. Ten nejtěžší potkal asi i nejznámějšího z židovských obyvatel města – spisovatele Karla Poláčka, který zahynul během druhé světové války v koncentračním táboře Gleiwitz. Synagoga zároveň slouží jako Poláčkův památník.

Poté jsme absolvovali asi hodinovou prohlídku rychnovského zámku, který vlastní rod Kolowratů, konkrétně Jan Kolowrat Krakowský. Prohlídka byla zajímavá, je evidentní, že majitel o zámek pečuje, a je to vidět i zvenčí – na nádvoří i kolem zámku panuje čilý stavební ruch.

Pak už jsme šťastně našli náš autobus a bez úhony jsme dojeli do Jičína a pak za pomoci našich dobrých kolegů auty do Libáně.

Výlet se nám moc líbil, dokonce i počasí se odpoledne na vycházce umoudřilo a vysvitlo sluníčko.

Mgr. Jitka Šedivá

P. S. V naší studijní skupině je nejstarší studentkou Mgr. Irena Škodová, která v červnu oslavila krásné životní jubileum. Blahopřejeme a přejeme mnoho zdraví a vitality do dalších let.

red.

MÍSTNÍ SPOLKY

SBOR DOBROVOLNÝCH HASIČŮ LIBÁŇ

Hasiči na jaře připravovali hlavně dětská družstva na soutěže. Výcvik probíhal jak v tělocvičně, tak u zbrojnice. Děti také ve čtvrtek před velikonočními svátky malovaly vajíčka a aranžovaly je do košíčků a misek.

30. dubna také hasiči připravili tradiční pálení čarodějnic Na Horách s občerstvením a hudbou.

V květnu se zúčastnili okrskové soutěže v Zelenecké Lhotě. Muži obsadili třetí místo, ženy první a děti zvítězily nad družstvy z Brodku.

Po okrskové soutěži děti pilně trénovaly na okresní kolo hry Plamen, které se konalo v Miletíně 31.5.-2.6. Tam se starším dětem celkem dařilo a udělaly nám radost, neboť na podzim skončily na sedm-

náctém místě z dvaceti družstev, a nyní to dotáhly na pěkné jedenácté místo. Jejich útok byl čtvrtý v okrese, a to je úspěch. Další naše pětičlenná družstva skončila mladší na šestém místě a starší na sedmém.

Dále zásahová jednotka vyjela k požárům, nehodám osobních aut a také odstranila spadlé stromy přes komunikace. Hasiči také udržovali techniku a pořádek ve zbrojnici.

Děkujeme všem.

za SDH Libáň Naďa Hakenová, jednatelka

Z ČINNOSTI SDH PSINICE

9. března se konala beseda se zastupiteli města Libáň. Besedy se zúčastnil starosta Jaromír Přibyl, místostarostka Kamila Sokolová a zastupitelé Martin Kohout a Gabriela Šoutová, kteří nás seznámili s akcemi, které se týkají nejen naší obce, ale i města Libáň. Rovněž odpověděli na dotazy přítomných. Jednalo se o tyto akce:

- oprava kulturních památek,
- výtah na zdravotním středisku,
- chodník v Libáni v ulici Emlerova.

Ve Psinicích byla vyčištěna část náhonu a rybníček u hřbitova, dále byl pokácen jasan u autobusové zastávky. Zastupitel pan Kohout informoval o sjezdu rodáků, který by se měl konat 4.-6. září 2020 a zároveň požádal přítomné o zapůjčení historických fotografií a jiných dokumentů, které se týkají historie Libáně a přilehlých obcí.

Po skončení besedy starosta místních hasičů pan Vaněk popřál přítomným ženám k MDŽ a každá obdržela tři tulipány. Nakonec následovalo malé občerstvení.

27. dubna se konala pouťová mše svatá v místním kostele sv. Jiří.

30. dubna večer v 19:30 hodin bylo zahájeno tradiční pálení čarodějnic. Přítomní si mohli pochutnat na grilovaných párcích, pivu, vínu a nealkoholických nápojích.

11. května jsme uspořádali devátý ročník „Hasičské bramborákiády". O přízeň návštěvníků se ucházelo deset soutěžících, kteří nasmažili přes dva tisíce bramboráků. První místo obsadila a nejvíce příznivců měla trojice Radek Komárek s maminkou Věrou a dcerou Beátkou. Druhé místo obsadila Renata Rábová s kamarádkou Ivou a třetí se umístila Tereza Volšová s maminkou. Všichni soutěžící byli odměněni věcnými dary.

18. května naše soutěžní družstva vyrazila na okrskovou hasičskou soutěž na Zeleneckou Lhotu. V letošním roce se k nám do sboru přidali noví mladí členové, takže jsme i přes stálé problémy s počtem soutěžících sestavili tým mužů a po několika letech jsme také dali dohromady nový tým žen.

Nejprve jsme poměrně zdárně absolvovali štafety, kde se muži průběžně umístili na druhém místě a ženy na místě třetím. Poté přišly na řadu požární útoky, v nichž nejprve ženy obsadily druhou příčku a muži dokonce předvedli nejrychlejší útok v mužské kategorii a tuto disciplínu vyhráli. Celkově, po sečtení umístění z obou disciplín, nakonec ženy na své první soutěži v nové sestavě obsadily krásné druhé místo a muži, také v nové sestavě, dokonce zvítězili.

Tímto bych chtěl ještě jednou poděkovat všem členům soutěžních družstev za poctivou přípravu a výborné výsledky v této soutěži, dále

všem ostatním členům sboru, kteří nás byli v čele se starostou našeho SDH panem Vaňkem podpořit, a v neposlední řadě také všem našim fanouškům. Aktuálně se snažíme sehnat ještě další členy do soutěžních družstev, abychom se mohli nadále pravidelně účastnit soutěží nejen v našem okrsku.

Dále se letos můžete těšit na devátý ročník Babetiády, která se uskuteční 29. června 2019 a samozřejmě také na tradiční, letos již šestnáctý ročník Loučení s prázdninami, které se bude konat 24. srpna 2019.

Petr Sajdl

Z HISTORIE

STALO SE…

1574 – před 445 lety

Přičiněním Jiřího Pruskovského dostalo městečko Libáň od císaře Maxmiliána II. nadání, jimž bylo povýšeno na město.

1794 – před 225 lety

20. května byla v Praze, po dvouletých urgencích a zdůvodňování, pro Libáň zhotovena velká hasičská stříkačka.

1829 – před 190 lety

Bylo zrušeno privilegium solného prodeje, který byl prohlášen za svobodný. Libáni dosud vynášel 100 zl. ročně.

1854 – před 165 lety

Dosavadní purkmistr Jan Macek byl na svou žádost zproštěn úřadu. Ten se postaral o zužitkování ladem ležících pastvin a o vysazování ovoc-

ných stromů. Tím dal základ městským ovocným sadům. Novým purkmistrem byl zvolen Josef Bečvářovský, měšťan z č. p. 70.

1859 – před 160 lety

V Libáni bylo založeno „Družstvo divadelních ochotníků“, které zaniklo v roce 1876.

1869 – před 150 lety

Bylo jednáno o vykácení lip ke Psinicům a o stavbě železnice z Jičína do Bakova; provedeno bylo až v roce 1871.

1874 – před 145 lety

Od kostela na Nové Město se začala stavět silnice (dnešní Jiráskova – původně Rašínova). Byla postavena z pronájmu P. Fr. Rašína a z pronájmu honitby.

1879 – před 140 lety

Byl založen „Lesovní spolek“. Tento byl v roce 1889 změněn na spolek „Hospodářsko-lesnický“.

1894 – před 125 lety

Byla založena „Starobní a výslužná pokladna Ing. E. Backa“, cukrovaru a drožďárny v Libáni.

1899 – před 120 lety

Starou školní budovu (dnes cukrárna Karolínka) koupila obec za 12.936,50 zl. a byla zde zřízena spořitelna.

1909 – před 110 lety

Na novém hřbitově bylo vykázáno místo pro zřízení katolické kaple, kolem byla vystavěna zeď a domek pro hrobníka.

1919 – před 100 lety

V Libáni byla založena z bývalé Občanské záložny Záložna Živnostensko-obchodní.

1929 – před 90 lety

Mrazová pohroma zničila v městských sadech 6.667 ovocných stromů. V důsledku krize začal podnik Spilba shánět nové odběratele a nové výrobky. Začaly se vyrábět vysouvací barevné tužky (crayonky) a plnící pera.

1934 – před 85 lety

V Libáni byl zřízen zvukový biograf.

V obecní „šatlavě“ byla zřízena noclehárna pro nezaměstnané.

1939 – před 80 lety

V tomto roce bylo provedeno oplocení koupaliště.

1949 – před 70 lety

31. ledna byl v Libáni zrušen okresní soud a jeho působnost byla přenesena do Jičína. V přízemí bývalé soudní budovy byla umístěna mateřská školka.

1954 – před 65 lety
Ochotnický spolek Bozděch vybudoval letní divadlo „V Borku“. Ze svých prostředků daroval MNV na stavbu pouze tři vozy štěrku. Firma Benetka pak jeden vagon štěrku, písek a cement a provedla úpravu dvou sedadlových stupňů. Bozděch žádal KNV o příspěvek v částce 6.888 Kč. Nedostal nic a byl odkázán na ROH.

1964 – před 55 lety
V pletárně Merino byla zřízena sběrna pro čištění všech druhů textilu.

1969 – před 50 lety
Na náměstí Svobody proběhla výměna žulových kostek za asfaltový povrch. Byly odstraněny okrasné stromky z obvodu náměstí. Žulové kostky z východní části náměstí byly vybagrovány.

1984 – před 35 lety
Byla zahájena výstavba zubní ambulance v č. p. 8 na náměstí. Dokončena byla v roce 1985.

1994 – před 25 lety
Byla provedena generální oprava veřejného osvětlení, vedení bylo uloženo v zemi.
Byla dokončena rekonstrukce budovy obecního úřadu, položena hliníková střecha, okapy, zavedeny „přímotopy“ místo akumulačních kamen.

1999 – před 20 lety
Libáň znovu určena městem. Původní statut města měla od roku 1574 dle Majestátu císaře Maxmiliána II. Během budování socialismu o něj přišla.

2004 – před 15 lety
15. března byla zahájena plynofikace města.

2014 – před 5 lety
V srpnu byla dokončena výstavba autobusového nádraží za zdravotním střediskem po dlouhých průtazích.

z archivu Josefa Stránského a z kronik Libáně sestavila Mgr. Jitka Šedivá

SPORT

TJ SOKOL LIBÁŇ

Dobrý den všem čtenářům, přináším pár informací z libáňské kopané. Nejprve se tradičně zastavím u týmu dospělých. Ti z vás, kdo fotbal v Libáni sledují, určitě ví, že nám výsledky dospělých moc radosti nedělají. Kolo před koncem soutěže je jasné, že skončíme na předposledním místě okresního přeboru, což je velkým zklamáním a budeme čekat jak dopadnou vyšší soutěže. V krajním případě se bohužel může stát i to, že tým spadne do nejnižší okresní soutěže. Řada utkání byla celkem vyrovnaná, největším problémem mužstva je však vstřelit branku. Šancí v některých zápasech bylo až moc, ale nad jejich zakončením dost často všichni přítomní kroutili hlavami. Po omlazení týmu trošku chybí zkušenosti a myslím si, že občas by to chtělo dát i více „srdíčka do hry" a brát ten fotbal trochu vážněji. Ti, co se ve fotbale pohybují, ale určitě ví, že toto je bohužel dnes velkým problémem všude, vzhledem k době, která panuje, zaniká čím dál více týmů a úroveň hry klesá.

Přejděme ale dál, ke kategorii žáků, kde jsme se dočkali velkého úspěchu. Tým pod vedením trenérů Jirky Pešty a Karla Němečka totiž zvítězil v okresním přeboru žáků. V základní části, kdy byla soutěž rozdělena do dvou skupin, si kluci zajistili účast ve finálové čtyřce až na poslední chvilku díky vítězství nad Sobotkou a skončili na druhém místě skupiny „B" za Kopidlnem. Ve finálové čtyřce, kam se vedle Libáně a Kopidlna probojovala z druhé skupiny ještě mužstva Železnice a souklubí Košťálov/Libštát, však již nikoho nenechali na pochybách a s přehledem zvítězili, kdy z možných osmnácti bodů ztratili pouze jeden bod za remízu v Košťálově. Po dlouhé době jsme se tak dočkali úspěchu pro náš klub, za což patří všem hráčům, trenérům a lidí kolem týmu velký dík.

Nakonec se ještě zmíním o starší přípravce, která pod vedením trenérů Davida Horáka a Radka Stoklasy zakončila sezónu finálovým turnajem v Železnici, kde se umístili těsně pod stupni vítězů na 4. místě. Chybělo opravdu málo a měli bychom další medailové umístění. Pro příští ročník se chystají v okresních soutěžích mládeže úpravy věkových kategorií, o kterých vás budu informovat v dalším čísle novin.

Z dalších informací pro čtenáře bych zmínil, že na termín 29. června 2019 chystáme 13. ročník turnaje v malé kopané, kde zatím evidujeme sedmnáct přihlášených týmů. V sobotu 24. srpna se pak uskuteční další ročník Memoriálu Radka Kyziváta, který je určen pro kategorii přípravek.

Horní řada zleva: Honza Němeček, Adam Krivoš, Pepa Zadina, Filip Smetana, Lukáš Bobek, Pavel Rulc, Michal Egrt.
Dolní řada zleva: Matěj Vrba, Adam Smetana, Šimon Král, David Horák, Honza Kouřil a Lukáš Kejzral.

Co se týká brigádnických činností v našem oddílu, volejbalový oddíl provede výměnu ochranných sítí kolem antukového hřiště a na fotbalovém stadionu se chystáme provést rekonstrukci střídaček a dále je potřeba opatřit novým nátěrem lavičky a opěrné zábradlí. Příští rok nás čeká oslava 100 let od založení libáňského fotbalu, na tuto akci se již pomalu začínáme připravovat. Oslava by měla proběhnout v rámci setkání rodáků začátkem září roku 2020.

Na závěr bych tradičně rád poděkoval všem sponzorům a zástupcům Města Libáň za spolupráci a vám čtenářům přeji krásné léto.

za TJ Sokol Libáň Jan Smetana

LIBÁŇ – SNĚŽKA PĚŠKY ZA JEDEN DEN!

Bláznivý nápad zkusit to, co asi ještě nikdo z Libáně nezkusil, vznikl jako další výzva po odběhnutí pražského maratonu. Tento pochod byl původně naplánován na 28. října 2018, tedy na výročí 100 let Československa. Bohužel se kvůli počasí odložil na Velikonoce tohoto roku. Časovým limitem nebyl ani tak jeden den, nýbrž čas ukončení provozu lanovky ze Sněžky, tedy do 18 hodin.

Při plánování pochodu se pro účast rozhodovalo několik odvážlivců, ale nakonec jsme na start nastoupili pouze tři – Miroslav Valenta, Roman Myška a Jiří Klár.

Vyrazili jsme v pátek 19. dubna 2019 o půlnoci z libáňského náměstí. Díky měsíci, který byl skoro v úplňku, byla viditelnost takřka jako ve dne. Čelovky jsme tedy používali pouze při míjení s vozidly, kterých díky svátkům a noční době jezdilo opravdu málo. První kilometry ubíhaly velmi rychle a ve 3 hodiny ráno jsme si dopřáli krátkou přestávku na benzínové pumpě v Robousích. Poté nás čekal úsek po hlavní silnici do Nové Paky, kam jsme dorazili v 5 hodin (30 km). Rychle jsme si dali něco k snídani a za Pakou, už za světla, hurá na turistické stezky. Další přestávka byla v 7 hodin (40 km) v obci Studenec. Nohy začínají bolet a rozejít se po přestávce chvilku trvá. V 8:45 (48 km) už odpočíváme v parku u hrobky rodu Harrachů v Horní Branné. Cítím puchýř na pravém chodidle a rozejít se už není legrace. V 10:05 (54 km) máme za sebou Vrchlabí a s Mírou měníme měkké boty za pevnější. Na turistické ceduli zjišťujeme nadmořskou výšku, která je pouhých 477 m n. m. a hrozíme se stoupání. To přichází hned na konci Vrchlabí a do Strážného přicházíme v 10:50 (56,5 km). V místní restauraci byl naplánován oběd, ale nikdo z nás nemá chuť k jídlu a bojíme se rozsedět. Proto po rychlé polévce a limonádě vyrážíme dál. Mírné klesání od Strážného je pro nohy utrpení. Chůze značně zpomaluje a bolí už nejen puchýře, ale i kolena a kyčle. Po kilometru se musíme rozhodnout, zda cestu nevzdáme, protože naposledy míjíme silnici. Na vrcholcích už by nám pomohla pouze horská služba. Rozhodnutí zní: „Jdeme dál“. Po pár metrech začíná přituhovat. Na cestě je sníh a stoupání nepřestává. Po dosavadní rychlé chůzi 6 kilometrů za hodinu je nynější tempo pro psychiku doslova ubíjející. Zvládáme maximálně 2 až 3 km za hodinu. Cesta se vleče. Kvůli puchýřům zkouším jít po patě a palci, ale jde to ztěžka. Teď už je to jenom o překonání bolesti. Ve 13:30 (65,5 km) dorážíme k chatě Na Rozcestí. Dáváme rychlou limonádu a závidíme běžkařům jejich pohyb ve sněhu. Míjíme Výrovku a stoupáme v bolestech dál. U Luční boudy jsme v 15 hodin a máme za sebou 70 km. Zastavit se bojíme, proto kulháme dál. V 15:30 si dáváme poslední přestávku u Slezského domu. Sednout si se neodvážíme. Jsme kousek pod vrcholem a připravujeme se na poslední kilometr výstupu podél řetězů. I přes prudké stoupání, omrzlé kameny a sníh ubíhá snad díky vidině cíle nebo kvůli adrenalinu poslední kilometr dost rychle. Jsme v cíli! V 16 hodin dosahujeme vrcholu Sněžky. Ušli jsme celkem 73 km.

Po vydýchání a společné fotce s libáňskou vlajkou ještě dobelháme

k lanovce do Pece pod Sněžkou. Dole, při čekání na auto, probíhají svalové horečky a křeče. Boty se bojíme sundat, abychom si nestrhli kůži z puchýřů. Při pomyšlení na další ročník se shodujeme, že něco takového už nechceme nikdy zažít.

S odstupem času a bolesti přemýšlím o pochodu Libáň – Říp.

Jiří Klár

STOLNÍ TENIS PO UKONČENÍ SEZÓNY 2018/2019 V ODDÍLU TJ SOKOL LIBÁŇ

Zdravíme přátele zelených stolů a sportu vůbec. Pro příznivce přinášíme ohlédnutí za sezónou 2018/2019 v regionálních soutěžích okresu Jičín, a to v 1. třídě, 3. třídě a v přeboru žáků, kde máme naše zastoupení.

V I. třídě mužů z dvanácti družstev složených celkem z devadesáti pěti hráčů s přehledem vyhrály Chomutice A. Se stejným přehledem uhrály stříbro Hořice. Bronz letos patří Libáni, ta disponovala sestavou Dominik Kuzma (80,0 %), Vlastimil Horák (75,9 %), Jiří Vaníček (69,0 %) a Pavel Verner (52,8 %), lavičku tvořili Václav Jakoubek, Robert Horák, David Horák a Josef Mádlo.

V III. třídě mužů startovalo deset týmů. Nejlepší z nich byla Libáň B, která měla v sestavě i nejúspěšnějšího hráče této třídy Josefa Mádlo (89,8 %), dále první místo jistili Robert Horák (74,6 %), Václav Jakoubek (64,4 %) a David Horák (42,2 %), zaskakovali Pavel Plíšek a Milan Valnoha. Druhou pozici uhrála Veliš, na bronz to letos uhrály Žlunice A.

Závěrečné ohlédnutí patří přeboru žáků, kterého se účastnilo šestnáct týmů. Mistrem okresu se stal tým z Lázní Bělohradu, pro stříbro si došly

Popovice a stupně vítězů doplnil hodně mladý tým z Jičína. Libáň byla sedmá se svými borci Šimonem Klárem (61,5 %), Davidem Horákem (55,6 %), Tobiášem Klárem (51,9 %) a s jedním startem Matěje Havelky.

Za oddíl stolního tenisu Vám všem přeji hezké léto. Užijte si dovolenou. Sportu zdar.

Vlastimil Horák

VOLŠOHEC RUN 2019

Volšohec run 2019 – ptáte se, o co jde? Jedná se o charitativní štafetový půlmaraton pro dobrou věc, který se poprvé uskutečnil v roce 2018, ve spolupráci s o. p. s. Život dětem. Vždy jsou vybrány tři děti, které výdělkem z akce získají podporu. V roce 2019 byl jedním z vybraných dětí Filípek z Osenic, který neměl jednoduchý start do života, ale má skvělé rodiče a společně vše s úsměvem zvládají.

Nejmenší, co jsme pro ně mohli udělat, bylo vytvořit tým a aktivně se zapojit do tohoto úžasného projektu. Pro většinu běžců z našeho týmu se jednalo o první závod v životě, na který jsme poctivě trénovali, abychom se dostali do formy. Pro nás tento běh znamenal velkou motivaci při trénování. Pohyb je zdravý, takže jsme to dělali i sami pro sebe. Volšohec run 2019 se konal 25. května 2019 u rybníka Olšovce v Jedovnicích. Program začínal symbolicky od 13 hodin 13 minut dětskými běhy v několika kategoriích. Hlavní běh – štafetový půlmaraton - pak startoval v 15 hodin. Každý ze čtyř běžců překonal vzdálenost 5,4 km. Byla zde úžasná atmosféra a skvělá organizace, kterou si užívalo 99 týmů. Super zážitek, i když už toho máte plné kecky. Ale přece to celému týmu nepokazíte! Strávili jsme i s rodinami velmi příjemný víkend v krásné přírodě Moravského krasu, s ušlechtilým bonusem navíc. Děkujeme a zase někdy příště.

Šneci z Libáně

PRVNÍ POMOC ZAMĚSTNANCŮM A OBČANŮM LIBÁNĚ

Závod ANTOLIN LIBAN, s. r. o., disponuje na osobní vrátnici externím defibrilátorem AED, který tvoří nedílnou součást při zahájení resuscitace. V případě náhlé srdeční zástavy začne srdce fibrilovat a dojde k zástavě krevního oběhu. Po 4–5 minutách od zástavy oběhu začínají nenávratně odumírat mozkové buňky, proto je při podezření na zástavu srdce klíčová rychlá reakce přivolání zdravotnické záchranné službu 155 (případně 112), zahájení resuscitace a použití AED.

S ohledem na délku dojezdového času Zdravotnické záchranné služby Jičín je potřeba včasné reakce, kde pro obnovení základních životních funkcí přispívá právě AED. Automatizovaný externí defibrilátor AED je koncipován pro použití laickou veřejností. Zachránce provází hlasovými a písemnými pokyny celým procesem základní neodkladné resuscitace, včetně podání defibrilačních výbojů pro zrušení významných poruch srdečního rytmu. Jeho použitím se výrazně zvyšuje šance na přežití při náhlé zástavě oběhu způsobené srdeční příhodou.

Společnost ANTOLIN LIBAN, s. r. o., se rozhodla pro zařazení přístroje AED do aplikace Záchranka, což je veřejně dostupná databáze defibrilátorů v České republice, kterou využívá i zdravotnická záchranná služba. Tato databáze umožňuje vyhledávat nejbližší dostupný AED. Jedná se o výrazné přispění k záchraně života při srdeční zástavě nejen zaměstnanců společnosti, ale i občanů Libáně s ohledem k délce dojezdového času záchranné služby.

Zaměstnancům ANTOLIN LIBAN, s. r. o., a občanům Libáně přejeme pevné zdraví.

Vladimír Bárta

ANTOLIN LIBÁŇ ROZDÁVÁ RADOST

Každoročně se zaměstnanci závodu ANTOLIN LIBAN, s. r. o., iniciativně zapojují do charitativní činnosti, která spočívá v tom, že mohou jakoukoliv finanční částkou měsíčně přispívat do charitativního fondu společnosti.

Na konci každého roku management společnosti ANTOLIN LIBAN, s. r. o., celkový uspořený obnos navýší z prostředků společnosti o 100 % a tato částka je za přítomnosti vybraných zástupců společnosti rozdělena a darována zvoleným subjektům z města Libáň a blízkého okolí.

Pro rok 2019 podpořili zaměstnanci závodu Libáň:

* **Mateřskou školu Větrov v Jičíně (třída se speciálními vzdělávacími potřebami),**
* **Sdružení rodičů a přátel libáňské školy,**
* **Loutkové divadlo Martínek Libáň, z. s.**

Společnost ANTOLIN LIBAN, s. r. o., se i do budoucna bude velmi úzce a aktivně podílet na prosperitě města Libáň a spokojenosti místních spoluobčanů.

Vladimír Bárta

Inzerce

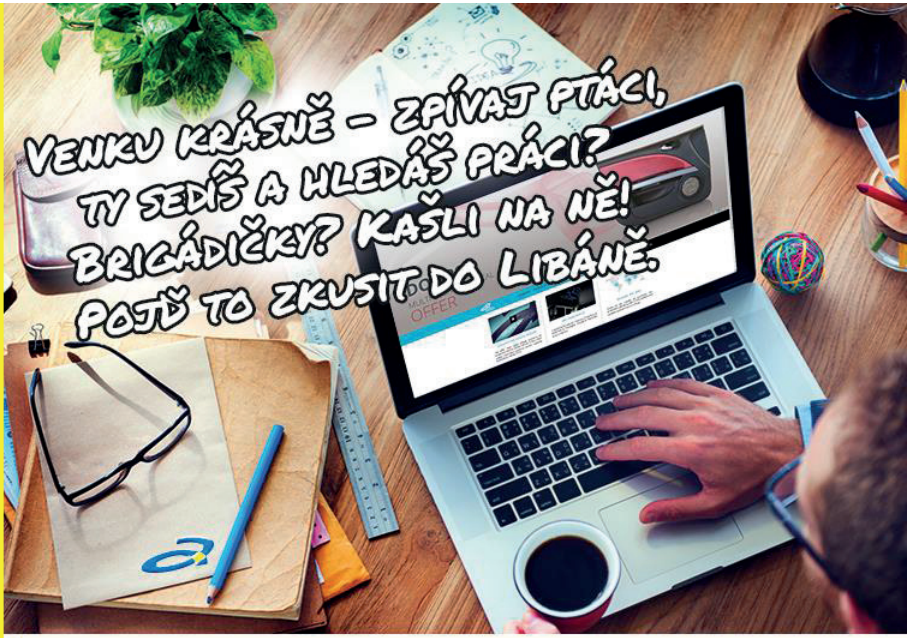

Pojď s námi táhnout za jeden provaz JAKO:

- **Vedoucí výrobního týmu**
- **Kontrolor výrobní kvality**
- **Operátor skladník**

Bonus po zkušební době 5.000 Kč

Vyrábíme přístrojové desky, dveřní výplně a další komponenty pro renomované výrobce automobilů.

Máte zájem pracovat na jiné pozici?
Práci máme pro každého!

Neváhejte nám poslat svůj životopis:
Karolina.Machackova@grupoantolin.com
Nebo volejte: 778 522 915

ANTOLIN
LIBAN

POLICIE ČR

KRAJSKÉ ŘEDITELSTVÍ POLICIE KRÁLOVÉHRADECKÉHO KRAJE

Pomáhat a chránit

STAŇ SE JEDNÍM Z NÁS

Nabízíme:

- Po zaškolení plat přes 29 000 Kč
- Šest týdnů dovolené
- Příspěvek na rekreaci/dovolenou
- Náborový příspěvek 75 000 Kč
- Výsluhový příspěvek
- Nárok na odchodné
- Příspěvky na sportovní činnosti

KRAJSKÉ ŘEDITELSTVÍ POLICIE KRÁLOVÉHRADECKÉHO KRAJE
Balbínova 24
506 01 Jičín
Mgr. Renata Erlebachová
Tel.: +420 974 533 400
e-mail: renata.erlebachova@pcr.cz

ADVENTURE GOLF OSEK u SOBOTKY

ADVENTURE GOLF s. r. o. vás zve na nově otevřené osmnácti jamkové hřiště. Jedná se o nenáročnou aktivitu, a to jak fyzicky, tak časově. Vhodná je pro děti od 6 let až po seniory. Jednotlivé dráhy jsou zasazeny do okrasné zahrady s vodní plochou. Lemují je četné skalky, okrasné trávy a mnoho nádherných květin. To vše můžete během hry obdivovat. Osvěžit se u nás můžete výběrem chlazených nealkoholických i alkoholických nápojů.

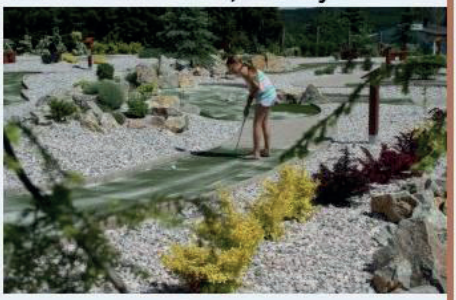

Najdete nás 200 m za Dolním Bousovem směr Sobotka. Pro další informace navštivte náš web: **www.adventure-golf-osek9.webnode.cz**.

adventuregolfosek

Pasování prvňáčků na rytíře – čtenáře Městské knihovny Libáň 10. 6. 2019
společné foto 1.A a 9.A

Vydavatel:
Město Libáň, IČO: 271 748 /evidováno MK ČR E 11557/

Městský úřad Libáň
tel.: 493 598 191, 493 598 392
mestoliban@mestoliban.cz
www.mestoliban.cz

Adresa redakce:
Městská knihovna, náměstí Svobody 36,
507 23 Libáň
tel.: 491 110 391, 724 772 104
e-mail: knihovna@mestoliban.cz

Tisk: TISKNEMEKVALITNE.CZ

Redakční rada:
Mgr. Jitka Šedivá, Mgr. Jana Valnohová,
Lucie Hlaváčková, Jaromír Přibyl, Bc. Kamila Sokolová

Informace o možnostech inzerce v redakci

Starší čísla LN je možno zakoupit na městském úřadě.
Má-li Váš výtisk Libáňských novin jakýkoli nedostatek,
bude Vám vyměněn u prodejce nebo na Městském úřadě v Libáni,
případně Vám budou vráceny peníze. Za případnou chybu
se omlouváme.

V Libáňských novinách chceme informovat o všem,
co by mohlo občany zajímat, uvítáme proto jakékoli náměty a připomínky.

Další číslo Libáňských novin vyjde 27. září 2019.
Uzávěrka článků bude 5. září 2019.

V tomto a dalších číslech Libáňských novin
budeme publikovat reprodukce obrazů.

Toto číslo: Jiří KOLAŘÍK
Amatérský malíř, libáňský rodák (15. 1. 1946),
vyučen soustružníkem, v letech 1978-80 absolvoval
LŠU – výtvarný obor v Opavě.
Trvale žije a stále maluje v Libáni.