# Libáňské noviny

Čtvrtletník č. 96, září 2020
Cena 20,- Kč

1.A ZŠ a MŠ Libáň s třídní učitelkou Janou Šmejcovou

# VÁŽENÍ A MILÍ SPOLUOBČANÉ,

během letních měsíců byly zahájeny investiční akce podle plánu. Jak to tak bývá, u některých se objevily menší či větší komplikace, ať už na základě prací nad rámec původního zadání a bohužel i přístupem zhotovitele. Zejména u stavby sportoviště v zahradě základní školy, kde termín zhotovení byl posunut o více než jeden měsíc. To narušilo náš původní časový harmonogram navazujících prací ve školní tělocvičně. Sportoviště mělo být k dispozici žákům libáňské školy již od 1. září pro výuku tělesné výchovy. V tu samou dobu mělo navazovat zahájení rekonstrukce tělocvičny ZŠ. Bohužel i u zmíněné rekonstrukce tělocvičny dojde k časovému posunu. Zde komplikace nastaly ještě dříve, než mohla být samotná realizace zahájena. Vítězná firma z výběrového řízení, která byla schválena Zastupitelstvem města Libáň jako zhotovitel, oznámila po výzvě k podpisu smlouvy o dílo, že z kapacitních důvodů nebude tuto zakázku realizovat. Administrátor výběrového řízení tedy oslovil druhého uchazeče v pořadí. Bohužel i ten odstoupil od možné realizace zakázky. Naštěstí třetí uchazeč v pořadí, který se veřejné zakázky účastnil, poskytl veškerou součinnost a smlouva o dílo mohla být podepsána. Došlo tedy k drobnému posunutí zahájení rekonstrukce tělocvičny, ale i tak je to dobrá zpráva a původní termín dokončení 30. listopadu 2020 není nereálný. Pro vaši představu, kdybychom byli nuceni vyhlásit nové výběrové řízení, došlo by k zahájení prací se zpožděním minimálně o pět týdnů. Vzhledem k tomu, že se při rekonstrukci bude řešit i havarijní stav topení, jsme ve finále spokojeni, že nebude ohrožen zimní provoz tělocvičny.

Naopak výborná spolupráce byla se zhotovitelem a dodavatelem vybavení odborné učebny fyziky a chemie ve staré budově základní školy. Dílo bylo úspěšně dokončeno a výsledek je výborný. Věřím, že tato učebna bude oblíbená nejen u žáků.

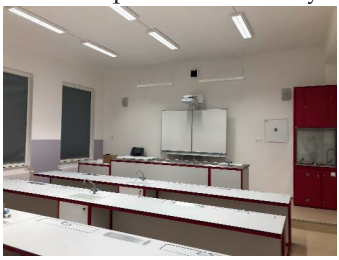

Stejně tak mohu pouze kladně hodnotit rekonstrukci sociálních zařízení ve staré

budově ZŠ Libáň včetně opravy všech vnitřních dřevěných dveří.

Dále proběhlo výběrové řízení na zhotovitele rekonstrukce hasičské zbrojnice v Libáni. 31. srpna 2020 byla podepsána smlouva o dílo. Termín dokončení prací je stanoven do 30. listopadu 2020. I přes probíhající práce na libáňské hasičské zbrojnici nedojde k omezení akceschopnosti výjezdové jednotky SDH Libáň.

V poslední řadě byly na základě dotace z ministerstva zemědělství započaty restaurátorské práce pomníku Karla Havlíčka Borovského před libáňskou základní školou. V polovině srpna došlo k prvotnímu čištění povrchu kamene. Ostatní práce, jako je mechanické čištění a opravy defektů včetně úprav podstavce a jeho okolí, budou dokončeny během podzimních dnů. Zde je otázkou, jak budou vnímat opravu této památky někteří spoluobčané, kteří neváhají beze studu a jakékoliv úcty podobné památky devastovat svým bezohledným chováním.

S blížícím se podzimním obdobím a aktuálním vývojem situace s pandemií covid-19 je těžké předpovídat, co nás všechny čeká a jaká případná omezení budou nastavena. Některé kulturní, sportovní a společenské akce jsou naplánovány alespoň v omezené míře. Nezbývá než doufat, že situace nebude příliš dramatická a bude možné některé z akcí uskutečnit.

Přeji vám příjemný podzim a především pevné zdraví.

*Jaromír Přibyl, starosta města*

# Z JEDNÁNÍ ZASTUPITELSTVA MĚSTA

— schválení rozpočtových opatření č. 5–7 roku 2020 na straně příjmů a výdajů,

— schválení prodeje ideální 1/6 pozemků parc. č. 351/7, st. 321/5, 351/4, 348/5, 348/1, 348/6 a 348/11 z celkové souhrnné výměry 23.940 m², všechny v k. ú. Libáň,

— schválení záměru prodeje:

- části pozemku parc. č. 1326/5
- části pozemku parc. č. 1326/8
- pozemku parc. č. 894/10, všechny v k. ú. Libáň,

- schválení prodeje pozemku parcelní číslo 1523/2 o výměře 157 m² a pozemku parcelní číslo 1521/5 o výměře 88 m², oba v k. ú. Libáň za cenu 150 Kč/m²,
- schválení prodeje pozemku parc. č. 434/2 o výměře 54 m² v k. ú. Zliv u Libáně za cenu 150 Kč/m²,
- schválení pronájmu pozemku parc. č. 219/1 o výměře 1.131 m² v k. ú. Libáň,
- schválení firmy Židovická, s. r. o., jako zhotovitele akce: „Rekonstrukce sociálních zařízení ve staré budově ZŠ Libáň“ za nabídkovou cenu 1.227.507 Kč bez DPH,
- schválení firmy Stavoka Kosice, a. s., Kosice 130, 503 51 Kosice, IČO: 25275119, jako zhotovitele akce: „Libáň, hasičská zbrojnice“ za nabídkovou cenu 3.428.985 Kč bez DPH,
- schválení firmy Largofloor, s. r. o., Rokytnice 190, 755 01 Vsetín, IČO: 26867699, jako zhotovitele akce: „Stavební úpravy a modernizace školní tělocvičny v obci Libáň“ za nabídkovou cenu 2.264.354 Kč bez DPH,
- schválení změny Organizačního řádu MěÚ Libáň včetně příloh, s účinností od 1. 9. 2020,
- schválení přípravy projektové dokumentace na zateplení a obnovu historické fasády staré budovy ZŠ v Libáni,
- schválení pořízení architektonicko-dispoziční studie úprav Kulturního domu v Libáni,
- projednávání různých podnětů občanů.

Zápisy z veřejných zasedání města jsou zveřejňovány na internetových stránkách města http://www.mestoliban.cz/zastupitelstvo.
Zveřejněny jsou upravené verze zápisů z důvodu dodržení přiměřenosti rozsahu zveřejňovaných osobních údajů podle zákona č. 101/2000 Sb., o ochraně osobních údajů v platném znění.

*Mgr. Jana Valnohová*

# VOLBY DO ZASTUPITELSTEV KRAJŮ

Ze zákona č. 130/2000 Sb., o volbách do zastupitelstev krajů a o změně některých zákonů, ve znění pozdějších předpisů (dále jen zákon) a vyhlášky MV č. 152/2000 Sb., o provedení některých ustanovení zákona č. 130/2000 Sb., o volbě do zastupitelstev krajů a o změně některých zákonů, ve znění pozdějších předpisů (dále jen vyhláška) se uskuteční

v pátek 2. 10. 2020 od 14.00 do 22.00 hodin a v sobotu 3. 10. 2020 od 8.00 do 14.00 hodin.

**Volební okrsek č. 1:**

Libáň, náměstí Svobody 64, kulturní dům, pro voliče přihlášených k trvalému pobytu v ulicích:

Boženy Němcové, Cukrovar, Českých Bratří, Dukelská, Emlerova, Jičínská, Jiráskova, Komenského, Lindnerova, Míru, Na Horách, Na Samotě, Na Tržišti.

**Volební okrsek č. 2:**

Libáň, náměstí Svobody 36, zasedací místnost, pro voliče přihlášených k trvalému pobytu:

Na Sídlišti, Na Ženichově, Nad Hřištěm, nám. Svobody, Pod Vinicí, Smutná, Sportovní, Školní, T. G. Masaryka, Tyršova a v částech obce Kozodírky, Křešice, Psinice a Zliv.

Pro tyto volby jsou stanoveny dva volební okrsky a v okrsku bude mít komise šest členů. Volební strany mohly do 2. 9. 2020 delegovat jednoho člena a jednoho náhradníka do těchto komisí. Volební strany tuto možnost nevyužily, a proto chybějící členy doplnil starosta města. Dne 7. 9. 2020 proběhlo první zasedání okrskových volebních komisí. Každý volič, který nemůže volit ve svém volebním okrsku, mohl požádat o vydání voličského průkazu, a to poštou nejpozději do 25. 9. 2020 a osobně nejpozději do středy 30. 9. 2020 do 16.00 hodin. S tímto voličským průkazem může volič volit pouze v rámci Královéhradeckého kraje. Nejpozději v úterý 29. 9. 2020 obdrží každý volič do schránky hlasovací lístky. S volebními lístky obdrží i poučení, ve kterém bude uvedeno, jak správně hlasovat. V případě, že by někdo hlasovací lístky neobdržel, může si je po této lhůtě vyzvednou na Městském úřadě v Libáni na matrice nebo v podatelně. Každý volič hlasuje osobně. Volič ve volební místnosti po prokázání totožnosti platným občanským průkazem nebo cestovním pasem obdrží úřední obálku, případně na žádost hlasovací lístky a v prostoru určeném pro úpravu hlasovacích lístků hlasovací lístek vloží do úřední obálky. Poté vhodí úřední obálku do volební schránky. Voliči, který se neodebere do prostoru pro úpravu hlasovacích lístků, komise neumožní hlasování. Do úřední obálky se vkládá pouze jeden hlasovací lístek, na kterém může být zakroužkováno pořadové číslo nejvýše u čtyř kandidátů. Jiné úpravy hlasovacího lístku nemají na posuzování platnosti vliv. Volič může ze závažných, zejména zdravotních důvodů požádat o hlasování do přenosné volební schránky. Návštěvu si můžete zajistit na telefonním čísle 493 598 023 – matrika, ve dnech voleb ve volební místnosti.

Volební místnosti budou vybaveny dostatečným množstvím dezinfekčních prostředků k ošetření rukou.

Voliči v karanténě či izolaci z důvodu onemocnění covid-19 mohou využít tři možnosti hlasování – z motorového vozidla, tzv. drive-in hlasování, hlasování v uzavřeném pobytovém zařízení sociálních služeb nebo hlasování do zvláštní přenosné volební schránky. Zvláštní způsoby hlasování budou zajišťovat speciální hlasovací komise, které zřizuje krajský úřad. Kontakty jsou uvedeny na stránkách Krajského úřadu Královéhradeckého kraje.

*Ivana Krivošová*

# OBNOVA SLOUPU S KAPLICÍ V LINDNEROVĚ ULICI

Tento příspěvek se věnuje právě probíhající obnově jedné z libáňských památek.

Na levé straně při silnici z Libáně do Psinic, na místě zvaném U Stínadel, stál a po opravě opět bude stát kamenný sloup s kaplicí.

Jedná se o cca 4,5 m vysoké kamenosochařské dílo. Stojí na mohutném podstavci zdobeném rytými zrcadly s mělce vytaženou diamantovou bosáží. Podstavec je zakončený krycí deskou s jednoduchým profilem, na ní je posazená patka sloupu. Zvláštností je, že patka není osazená ve středu podstavce, ale při jeho zadní hraně, takže před sloupem vzniká větší prostor – jakýsi pult, resp. oltářní menza.

Na patku navazuje klasický sloup s entazí zakončený prstencem a abakem. Ten vytváří základnu pro kamennou kaplici s mělkými nikami (běžně pro malované obrázky). Kaplice je chráněná krycí deskou s velkým přesahem, která má tradiční profilaci s okapničkou. Na krycí desku je osazený malý soklík, do kterého je kotvený velký kovaný dvojitý kříž.

Zajímavá je i historie díla a jeho umístění. Místní název U Stínadel neodkazuje na Foglarovy Rychlé šípy, jak by se mohlo zdát, ale má mnohem starší původ. Pojmenování ve skutečnosti souvisí s popravištěm na nedalekém vrchu Cikán. Právě tudy vedla poslední cesta odsouzených k popravě

a kamenný sloup s drobnou menzou měl pravděpodobně sloužit jako místo posledního zastavení a modliteb.

Kdy byl sloup na místě vztyčen, přesně nevíme. Snad v průběhu první poloviny 18. století, což lze odvodit z historických souvislostí a podle formálních znaků památky.

V průběhu času prošel sloup několika proměnami, které většinou souvisely s nutnými opravami. Tak se například objevil na vrcholu sloupu mladší doplněk kovového kříže. Zmizely bohužel i výplně mělkých nik v kapličce, které většinou zobrazují světecké motivy a my jsme tak ochuzeni o část příběhu, který nám současná památka vypráví.

V loňském roce se zástupci města rozhodli památku opravit a po vstupním průzkumu a vyřízení nutných formalit zadalo město provedení opravy.

Sloup byl v té době v havarijním stavu a některé části dokonce bezprostředně hrozily pádem.

Povrch kamene pokrývala místy silná vrstva tmavého filmu. Povrch méně odolných a narušených částí se splavoval a díky tomu vznikly na mnoha místech tmavé a silné krusty, zejména v dešťových stínech. Povrch památky byl kolonizován zelenou řasou a stélami lišejníků.

Místní kámen, který byl použitý na výrobu sloupu, je obecně nepříliš kvalitní a málo pevný. Před opravou byl silně degradovaný a dožilý s množstvím lokálních poruch. Na mnoha místech došlo k malým i větším mechanickým poškozením – jde např. o ulomené hrany a rohy nejslabších částí profilace.

Hlavním problémem jsou ale korodující vnitřní armatury, dnes dokonce částečně odkryté. Ocelové čepy zalité olovem trhají okolní kámen. Nejvíce postižená byla kaplice s nikami, malý soklík držící ocelový kříž a bohužel i dřík sloupu. Skrz sloup dokonce procházelo několik průběžných hlubokých trhlin. Lomové trhliny doprovázely v podstatě všechny kamenné spoje. Kromě toho se celé dílo lehce naklánělo vinou měkkého a nerovnoměrně sedajícího podloží.

Bylo nutné sloup nejprve celý rozebrat v jednotlivých spojích, vyjmout všechny korodované armatury zalité v olovu a nahradit je nerezavějící ocelí. Dále musel být kámen důkladně zpevněn pomocí organokřemičitých prostředků, které v oslabené hmotě horniny vytvoří nové pojivo, aniž by došlo k uzavření porézního systému. Odlomené kusy byly slepeny, trhliny byly prolepeny a zajištěny injektážemi. Ve vážných případech byla místa oslabená trhlinami posílena vlepením silných nerezových armatur či helikálních výztuží. Destruovaná a chybějící místa byla znovu vytvořena ze směsi umělého kamene. A nejvíce narušené části sloupu byly vyměněny za kopie vysekané z přírodního kamene.

Ocelový vrcholový kříž byl odrezen, opatřen několika vrstvami antikorozního nátěru a na závěr natřen tzv. kovářskou černí s obsahem grafitu.

Náročná oprava bude v září pokračovat postupným osazováním kamenných dílů na nově zřízený pevný základ. A nakonec proběhnou poslední úpravy povrchu včetně barevných retuší a exponované plochy budou opatřeny prostředkem proti pronikání srážkové vody do kamene.

Na úplný závěr bude městu předána restaurátorská zpráva s fotodokumentací detailně mapující kompletní obnovu památky. Věřím, že opravený sloup bude opět důstojně reprezentovat část bohaté historie Libáně.

*Mgr. BcA. Petr Gláser, restaurátor*

# STÍNY OD POLICIE OD 1. 6. 2020

**1. 6. 2020** – osobně oznámil na OO PČR Kopidlno M. M., že byl v uvedené době na adrese Libáň, Míru 306, napaden M. G., která mu s násadou od lopaty v ruce vyhrožovala újmou na zdraví a sprostě mu nadávala. Evidováno jako přestupek proti občanskému soužití, oznámeno správnímu orgánu k projednání.

**8. 6. 2020** – oznámil na OO PČR Kopidlno S. K., že byl v uvedené době na dvoře domu č. p. 28 v Lindnerově ulici v Libáni napaden synem své neteře M. Š., který do něho nejdříve strčil, nadával mu do kreténů a posléze mu vyhrožoval, že ho zkope. Evidováno jako přestupek proti občanskému soužití, oznámeno správnímu orgánu k projednání.

**8. 6. 2020** – bylo na základě zjištěných skutečností zejména z městského kamerového systému Města Libáň a z činnosti hlídky policie na místě zjištěno, že mohlo dojít k porušení Mimořádného opatření Ministerstva zdravotnictví ČR tím, že provozovatel restaurace Radnice na adrese nám. Svobody č. p. 64 Libáň umožnil vstup veřejnosti do prostoru provozovny v době po 23 hod. do 6 hod. a dále aktivně nebránil, aby se zákazníci zdržovali v kratších vzdálenostech od sebe, než jsou dva metry. Oznámeno krajské hygienické stanici k projednání.

**14. 6. 2020** – ve 14 hodin oznámil na linku 158 E. Č., že byl napaden v obci Libáň. Po příjezdu na místo zjištěno, že oznamovatel byl na návštěvě u M. B., kde po předchozím požití alkoholu a návykových látek došlo k hádce a vzájemnému napadení, při níž ho M. B. bodla nůžkami do oblasti beder. Oznamovatel byl na místě ošetřen Rychlou záchranou službou Jičín, kdy mu byla ošetřena drobná ranka o velikosti 0,5 cm. Evidováno jako přestupek proti občanskému soužití, oznámeno správnímu orgánu k projednání.

**14. 6. 2020** – v 17:50 hodin bylo zjištěno, že dochází k porušování domovní svobody v obci Libáň, ul. Jiráskova 246, a napadání majitelky. Po

příjezdu na místo zjištěno, že na uvedené adrese se nachází E. Č., který vnikl do domu, který užívá M. B., tu zde napadal a odmítal dům opustit i přes výzvy, aby tak učinil. E. Č. byl pod vlivem alkoholu, byl na místě zajištěn a eskortován na Protialkoholní záchytnou stanici v Hradci Králové, kde byl předán v 19:30 hodin. Dne 14. 6. 2020 bylo na OO PČR Kopidlno E. Č. sděleno podezření ze spáchání přečinu porušování domovní svobody. Ve věci bylo vedeno zkrácené přípravné řízení.

**17. 6. 2020** – zahájeny úkony trestního řízení ve věci ublížení na zdraví ve Psinicích, neboť na podkladě zjištěných skutečností je dostatečně odůvodněn závěr, že 16. 6. 2020 v době od 19 do 20:30 hod mohl být spáchán v Psinicích v č. p. 73 přečin ublížení na zdraví tím, že M. D. v uvedené době z dosud nezjištěných příčin napadla nožem osobu M. S. a způsobila jí řezné poranění na levé ruce a ve frontální krajině vlevo, kdy poškozený byl následně dopraven rychlou záchranou službou k lékařskému ošetření v okresní nemocnici Jičín, čímž měla být poškozenému S. M. způsobena újma.

**17. 6. 2020** – hlídka OO PČR Kopidlno v rámci kontroly dodržování vykázání osoby M. D., byla osoba M. D. zastižena na místě Psinice 73. Jedná se o místo, ze kterého byla vykázána, čímž se dopustila přestupku proti veřejnému pořádku. Oznámeno správnímu orgánu k projednání.

**17. 6. 2020** – došlo k dopravní nehodě v době od 12 do 14:15 hod., kdy nezjištěný řidič jel s nezjištěným vozidlem v Libáni po místní komunikaci v ul. Tyršova v blízkosti domu s č. p. 375. V uvedeném místě se nezjištěný řidič patrně plně nevěnoval řízení svého vozidla a blíže nezjištěným způsobem poškodil levou zadní část zaparkovaného osobního motorového vozidla zn. VW Passat, které bylo podélně zaparkované při pravém okraji vozovky v blízkosti vjezdu k domu s č. p. 375 a zaparkovala ho zde jeho majitelka M. V. Nezjištěný řidič nezjištěného vozidla z místa dopravní nehody ujel, aniž zastavil, událost oznámil majiteli poškozeného zaparkovaného vozidla a sepsal s ním společný záznam o dopravní nehodě. Vliv alkoholu u nezjištěného řidiče nebyl vyloučen ani prokázán, z důvodu jeho ujetí z místa dopravní nehody. Při dopravní nehodě vznikla hmotná škoda na vozidle zn. VW Passat v celkové výši cca 20.000 Kč. Technická závada jako příčina dopravní nehody, nebyla na místě ohledáním zjištěna ani uplatněna.

**22. 6. 2020** – oznámil na Policii ČR J. Š., že byl v Libáni napaden J. Š. Po příjezdu na místo bylo zjištěno, že v Libáni, ul. Tyršova, došlo ve skupince osob k potyčce, kdy po předchozím požití alkoholu podezřelý J. Š. napadl poškozeného nezletilého J. Š. tak, že ho několikrát pěstí udeřil do zadní části hlavy, čímž mu způsobil hematom, dále ho shodil na zem. Podezřelý J. Š. před příjezdem PČR utekl. Nezletilému J. Š. byla přivolá-

na rychlá záchranná služba, po vyšetření byl ponechán v péči matky J. I. Evidováno jako přestupek proti občanskému soužití, oznámeno správnímu orgánu k projednání.

**28. 6. 2020** – ve 21:50 hod. řídil S. L. osobní motorové vozidlo zn. BMW na silnici č. III/2807 ve směru jízdy od obce Libáň do obce Psinice. S tímto vozidlem ujížděl hlídce OOP PČR Kopidlno, když nerespektoval její pokyny k zastavení vozidla. Při projíždění levotočivé zatáčky u čtyřramenné křižovatky v obci Psinice nepřizpůsobil rychlost jízdy vozidla zejména svým schopnostem, přičemž následně vyjel vpravo mimo komunikaci, kde přední částí vozidla narazil do oplocení pozemku u domu č. p. 86. Po nárazu se vozidlo převrátilo na levý bok. Řidič S. L. se na místě podrobil dechové zkoušce na alkohol s negativním výsledkem a testu na přítomnost omamných a psychotropních látek, který vyzněl pozitivně na látky canabis a amphetamines. Řidič S. L. se po výzvě podrobil odbornému lékařskému vyšetření spojenému s odběrem tělních tekutin. Provedenou lustrací v evidencích Policie ČR bylo zjištěno, že S. L. má platnou blokaci všech skupin řidičského oprávnění a byla mu uložena sankce zákaz činnosti spočívající v zákazu řízení motorových vozidel Městským úřadem Nymburk od 15. 4. 2020 do 15. 10. 2020 (na dobu šesti měsíců) a sankce zákaz činnosti spočívající v zákazu řízení motorových vozidel Městským úřadem Kolín od 2. 6. 2020 do 2. 2. 2022 (na dobu dvaceti měsíců). Řidič ke kontrole nepředložil platný doklad zákonného pojištění a řidičský průkaz, neboť tento mu byl zadržen za předchozí protiprávní jednání. Při dopravní nehodě řidič S. L. utrpěl lehké zranění. Ke zranění jiných osob nedošlo. Hmotná škoda vznikla na vozidle ve výši 10.000 Kč a na oplocení ve výši 55.000 Kč. Jiná škoda nebyla zjištěna. Provedeným šetřením bylo zjištěno, že na uvedeném vozidle nebyla platná technická prohlídka (platnost TP byla do 8. 12. 2019) a na dostupných stránkách České kanceláře pojistitelů nebyl nalezen záznam o pojištění vozidla. Výsledek toxikologického vyšetření moči byl pozitivní na kannabioidy, amfetaminy a metamfetaminy. Ve věci bylo vedeno zkrácené přípravné řízení pro přečin maření výkonu úředního rozhodnutí a vykázání.

**28. 8. 2020** – policejní orgán Oblastní hospodářské komory Jičín zahájil úkony tr. řízení pro podezření ze spáchání přečinu úvěrový podvod, kterého se měl dopustit O. Š., bytem Libáň, Českých bratří, tím, že dne 22. 7. 2019 prostřednictvím internetu uzavřel se spol. C. S. smlouvu o spotř. úvěru na částku 25.000 Kč, ze které mu byla vyplacena částka ve výši 20.000 Kč, s celkovou měsíční splátkou 1.081 Kč, počet splátek 72, kdy v dotazníku při žádosti o úvěr uvedl nepravdivé údaje o svých finančních závazcích, přičemž do současné doby přes urgence neuhradil

žádné finanční prostředky, čímž spol. C. S. způsobil škodu ve výši 20.000 Kč.

**5. 7. 2020** – oznámila na linku 158 P. H., že téhož dne byla v obci Libáň v ulici Jiráskova u domu č. p. 284 napadena po předchozí slovní rozepři osobu M. B., kdy ji tato osoba několikrát udeřila otevřenou dlaní, tahala za vlasy a roztrhla tričko, kdy P. H. nakonec M. B. odstrčila, která následně z místa odešla. Újma na zdraví způsobena nebyla, náhradu škody za poškozené tričko nepožaduje, rychlou záchrannou službu na místo nežádala. Evidováno jako přestupek proti občanskému soužití, oznámeno správnímu orgánu k projednání.

**5. 7. 2020** – v 22:03 oznámila na linku 158 P. H. že její manžel A. H. přišel domů opilý a vyhrožuje jí ublížením na zdraví a zabitím. S osobou A. H. byla provedena dechová zkouška, kdy nadýchal 2.20 promile alkoholu v dechu. Následně byla tato osoba zajištěna a převezena na Protialkoholní záchytnou stanici Pardubice. Evidováno jako přestupek proti občanskému soužití, oznámeno správnímu orgánu k projednání.

**8. 7. 2020** – byl hlídkou OO PČR Kopidlno v obci Libáň v ulici Školní kontrolován řidič motorového vozidla Ford Mondeo L. Č. který se na výzvu podrobil testu na ovlivnění alkoholem s pozitivním výsledkem 0,40 a 0,38 promile. K požití alkoholu před jízdou se L. Č. doznal. Další jízda mu byla zakázána. Oznámeno správnímu orgánu Odboru dopravy MěÚ Jičín k projednání.

**1. 8. 2020** – v 10:30 hod. osobně na OO PČR Kopidlno oznámila M. B., že jí byl odcizen její mobilní telefon. Podáním vysvětlení oznamovatelky bylo zjištěno, že dne 18. 7. 2020 okolo 20:00 hod. svůj mobilní telefon zapomněla u sochy Karla Havlíčka Borovského u místní základní školy, kde seděla se svým kamarádem T. G. Škoda 1.500 Kč. Pachatel nezjištěn.

**11. 8. 2020** – v uvedenou dobu telefonicky na OO PČR Kopidlno oznámil P. K. odcizení tří kompletních kostek HAKI lešení z bývalého zemědělského objektu na začátku obce Křešice, který patří jeho manželce P. K. Šetřením na místě bylo zjištěno, že neznámý pachatel v době od 17:30 hod. dne 10. 8. do 7:20 hod. dne 11. 8. z částečně neoploceného areálu odcizil tři kompletní kostky HAKI lešení o rozměrech v 3 m, d 3 m, š 1,2 m, které stály v areálu vedle rekonstruované otevřené haly ve složeném stavu. Neznámý pachatel odcizením lešení způsobil škodu P. K., který ji na místě odhadl na částku 15.000 Kč.

**12. 8. 2020** – ve 20:50 hodin oznámil na linku 158 M. R., že v obci Libáň u benzinové stanice v kempu Řáholec se hádají dva muži a hrozí mezi nimi napadení. Po příjezdu na místo bylo zjištěno, že M. D. fyzicky napadl Č. J., kdy mu způsobil drobné zranění v obličeji. M. D. byl nadále agresivní, vyhrožoval újmou na zdraví a hrozilo, že bude ve svém jed-

nání pokračovat, proto byl na místě ve 21:10 hodin zajištěn a eskortován na Protialkoholní záchytnou stanici v Pardubicích, kde byl předán ve 23:50 hodin službu konajícímu lékaři. Č. J. lékařské ošetření nevyhledal. Evidováno jako přestupek proti občanskému soužití, oznámeno správnímu orgánu k projednání.

**22. 8. 2020** – v 11:58 hod. na linku 158 oznámil Z. S., že mu někdo v Libáni v ulici Českých bratří rozbil zadní okno u jeho automobilu. Šetřením na místě a podáním vysvětlení oznamovatele Z. S. bylo zjištěno, že neznámý pachatel v uvedené době nezjištěným způsobem rozbil zadní okno osobního automobilu zn. Škoda Felicia, zaparkovaného v ulici Českých bratří před domem č. p. 223. Uvedeným jednáním neznámý pachatel způsobil poškozenému Z. S. škodu ve výši 4.000 Kč.

**22. 8. 2020** – v obci Libáň, ul. Lindnerova, bylo kontrolováno osobní motorové vozidlo Alfa Romeo, kdy v řidiči byl ztotožněn H. S., který nevlastní řidičský průkaz. Oznámeno správnímu orgánu Odboru dopravy MěÚ Jičín k projednání.

**26. 8. 2020** – byly zahájeny úkony trestního řízení ve věci přečinu maření výkonu úředního rozhodnutí a vykázání, z jehož spáchání je podezřelý F. M. tím, že ve výše uvedené době bez závažného důvodu nenastoupil na výzvu Okresního soudu v Trutnově trest odnětí svobody, uložený mu rozsudkem Okresního soudu v Trutnově ze dne 10. 3. 2020, ve spojení s usnesením Krajského soudu v Hradci Králové ze dne 3. 6. 2020, kdy výzvu k nastoupení výkonu trestu do Vazební věznice v Hradci Králové prokazatelně převzal dne 10. 7. 2020 a měl nastoupit nejpozději do 20. 7. 2020, a to poté, co neúspěšně žádal o odklad nástupu trestu, přičemž soudem nebyly shledány zákonné důvody pro odklad výkonu trestu odnětí svobody ze zdravotních důvodů ani z jiných (např. rodinných) důvodů, načež opětovně žádal o odklad nástupu trestu z rodinných důvodů, přičemž uvedená tvrzení nebyla podpořena žádnými listinnými důkazy, takže soudem opět nebyly shledány důvody pro odklad výkonu trestu odnětí svobody, a proto F. M. zaslal další výzvu k nástupu výkonu trestu odnětí svobody, kterou F. M. prokazatelně převzal dne 22. 7. 2020 a měl nastoupit ihned po převzetí této výzvy, což neučinil. Do Vazební věznice v Hradci Králové byl dodán dne 26. 8. 2020 ve 14:00 hod. hlídkou OO PČR Kopidlno na základě příkazu k dodání do výkonu trestu vydaného Okresním soudem v Trutnově dne 24. 8. 2020.

**31. 8. 2020** – v 9:50 hodin bylo v obci Libáň, náměstí Svobody, kontrolováno osobní motorové vozidlo zn. Škoda Fabia, modré barvy. V řidiči byl ztotožněn D. M., který má rozhodnutím Městského úřadu v Jičíně uložen trest zákazu činnosti, spočívající v zákazu řízení motorových vozidel pro všechny skupiny, a to do 24. 12. 2020, kdy rozhodnutí nabylo

právní moci dne 24. 6. 2020. Jmenovanému bylo sděleno podezření z přečinu maření výkonu úředního rozhodnutí a vykázání, ve věci je vedeno zkrácené přípravné řízení.

**31. 8. 2020** – zahájeny úkony trestního řízení pro přečin krádež, kterého se dopustil neznámý pachatel tím, že v uvedené době nezjištěným způsobem překonal zadní dveře do restaurace Radnice v Libáni, kam následně vnikl a poté v prostoru baru přinesenou sekerou násilně odtrhl ze skříňky za barovým pultem zamčený přišroubovaný kovový trezor, rozměrů 30 x 20 x 30 cm, který poté odcizil i s obsahem finanční hotovosti ve výši 106.004 Kč, v němž byla tržba restaurace Radnice, a tedy škoda vzniklá Městu Libáň.

V poslední řadě bych chtěl požádat občany, pokud mají jakýkoliv poznatek k trestné činnosti, aby jej předali službu konajícím policistům na OOP Kopidlno nebo zavolali na linku 158.

*npor. Josef Kačírek, Policie ČR Obvodní oddělení Kopidlno*

# VÝROČÍ

## JAN ŘEZNÍČEK

3. prosince by Jan Řezníček oslavil sedmdesáté narozeniny. Byl libáňským patriotem, hostinským, principálem loutkového divadla Martínek.

Celý život, snad kromě několika let po vyučení, prožil v rodném domku v Tyršově ulici a ve městě, kterému věnoval všechnu svoji energii a elán. Starší generace Libaňáků jej znala jako hostinského, nejprve v restauraci U Hurychů a pak U Koruny. Pro své hosty měl stále připraveno nejen dobré jídlo a pití, ale také nepřeberné množství historek a příběhů ze života a historie města a jeho občanů.

Všichni jsme jej také znali jako nadšeného loutkáře a principála loutkového divadla. To se již od školních let stalo jeho největší láskou, které věnoval veškerý volný čas. Svým zápalem dokázal pro divadlo získat další ochotné spolupracovníky a jeho zásluhou znalo Martínkovo loutkové divadlo nejen naše město, ale snad i celá republika.

*z archivu Josefa Stránského*

FOERSTROVY DNY, O. P. S., UVÁDÍ
V RÁMCI 20. ROČNÍKU HUDEBNÍHO
FESTIVALU FOERSTROVY DNY 2020

# ŠANSON – MOJE LÁSKA I PROKLETÍ

ORCHESTR POD TAKTOVKOU

## OLDŘICHA VLČKA

SE SÓLISTKOU

## MICHELL KATRAK

**KROMĚ ŠANSONU ZAZNÍ I OBLÍBENÉ MELODIE Z FILMŮ A SVĚTOVÝCH MUZIKÁLŮ V ÚPRAVĚ PRO SYMFONICKÝ ORCHESTR.**

3. ŘÍJNA 2020 | 19 HODIN

DŮM KULTURY LIBÁŇ

VSTUPNÉ 120 KČ

KRÁLOVÉHRADECKÝ KRAJ
MINISTERSTVO KULTURY
aveflor®
GAS TOP PETR SOUKUP
KRAMAC
PZ Záhorníce
Zakrácené nabitý internet!
ZO TRADE
FOUKANÁ TEPELNÁ IZOLACE
DOPRAVNÍ STAVBY
TRANSPORT

# ZNÁMÉ OSOBNOSTI Z DĚJIN LIBÁŇSKA III

## Jindřich hrabě Schlik a jeho rod

V našem pátrání po významných osobnostech Libáňska jsme se dostali k počátkům třicetileté války. Libáňsko se v této době dostalo opět krátce do rukou Lobkoviců a stejně krátce byl zdejším pánem **Albrecht Václav Eusebius Valdštejn** (1583-1634), významný vojevůdce a ekonom tohoto období.

Po Valdštejnově smrti získal starohradské panství s městem Libání další znamenitý voják **Jindřich Schlik** (asi 1578-1650), polní maršálek a prezident dvorské válečné rady. V jeho majetku se ocitla i sousední panství Veliš a Kopidlno, Dětenicko držela další rodová větev Valdštějnů. Později Schlikové skoupili i drobné statečky a dvorce v okolí, takže vznikla významná část rozsáhlého území, nazývaného později Mariánská zahrada. O jeho hospodářskou prosperitu i estetickou úroveň měl zásluhu zvláště Jindřichův vnuk

**František Josef Schlik** (1656-1740) a obě jeho manželky, **Silvie Kateřina Kinská** a po její smrti **Anna Josefa Krakovská z Kolovrat**. Libáňsko se zaplnilo hospodářskými dvory, mohutnými špejchary, mlýny, novostavbami kostelů a zvonic i drobnými církevními stavbami, kapličkami, kalváriemi a sochami, stromovými alejemi atd. Nad krajem zněly nové varhany a zvony. Na Schlikovu prosbu potvrdil císař Karel VI. Libáni i její privilegia a povolil konání dalších dvou trhů.

Schlikové získali do svých služeb výborné hospodářské úředníky (např. **Adam Rodovský z Hustiřan, Jindřich Samuel Globic**), umělce a stavitele (**Jean Baptiste Mathey**, **Filip Spannbrucker, Anselmo Lurago**). Dbali i na podporu katolického náboženství a podařilo se jim obnovit prořídlou farní síť. Zvali sem misionáře, takže Libáň a okolí poznal za svých pobytů v Jičíně i historik **Bohuslav Balbín** a několikrát tu působil také **Antonín Koniáš.** Celý kraj jistě vzrušila poprava myslivce **Tomáše Svobody** v Kopidlně roku 1728. Z libáňských duchovních je asi nejznámější **Jan Ignác Stella** (asi 1679-1751) díky svému sporu

s tajnými nekatolíky, kteří se scházeli na Křižánku a pod vedením snad stoleté zaříkávačky **Evy Svobodové** tu prováděli různé obřady. Stella

také roku 1733 založil nejstarší kroniku v kraji – libáňskou farní kroniku. Dalším dlouholetým libáňským farářem a vikářem byl **Jan František Vogel** v letech 1751-1790. Za něho byl roku 1756 vysvěcen nový libáňský kostel sv. Ducha.

V 17. a v 18. století zaplňují dějiny Libáně a okolí stále nová jména šlechticů, jejich úředníků, umělců a kněží, ale i kantorů, měšťanů a venkovanů. Nelze zde vyjmenovat ani všechny z těch zasloužilých. Přece jen si ale připomeňme alespoň kantora a pozdějšího primátora města **Václava Skočpole** (asi 1673-1744), autora nejstaršího plánu Libáně; jednoho ze zakladatelů kantorské hudební tradice kraje **Jana Štěpána** (otce kopidlenského Josefa Antonína Štěpána-Štefányho), varhaníka **Václava Straku** aj.

A tak jsme se ocitli na konci 18. století, v období vlády Josefa II., které kromě potřebných pokrokových reforem přinášelo i germanizaci – a ta vyvolala v českých zemích protitlak – národní obrození. Ale o tom zas příště.

O dnešním tématu existuje řada článků a brožur. Nejpodrobněji viz mé Malé dějiny Libáňska (2005). A vřele doporučujeme novou výbornou knihu ***Lucie Rychnové: František Josef Šlik a česká barokní krajina*** (Scriptorium 2020).

*Karol Bílek*

# MATEŘSKÁ ŠKOLA V LIBÁNI

Téměř všichni z nás starších mají už vzpomínky na dobu prožitou v mateřské školce, mladší generace si už asi život bez ní nedokáže představit. Proto si myslím, že neuškodí si trochu připomenout, jak vlastně školky vznikaly a jakým vývojem prošla školka libáňská.

Historie veřejné mateřské školy s českým vyučovacím jazykem v Libáni začíná ve válečném roce 1940. Mateřská škola byla zřízena na základě výnosu Zemské školní rady v Praze ze dne 6. září 1940 s účinností od 1. září 1940. Výnosu předcházela žádost městského zastupitelstva v Libáni, jíž se město zavázalo opatřit vhodné místnosti a vnitřní zařízení. Prozatímně byla správa mateřské školy svěřena řídícímu učiteli obecné školy v Libáni Karlu Kořínkovi.

Mateřská škola byla umístěna v Jiráskově ulici v domě č. 177, který byl obcí k tomu účelu zakoupen. Začala zde pracovat i první kvalifikovaná učitelka – Růžena Emlerová z Českých Budějovic. V letech 1940-46 byla v provozu jedna třída s třiceti dětmi.

V roce 1945 se stal na jeden rok správcem mateřské školy Josef Pluhař a v následujícím roce připadlo správcovství dosavadní učitelce R. Emlerové. Vzhledem ke vzrůstajícímu počtu dětí byla od 1. září zřízena ještě

jedna třída a přijata pomocná učitelka Milena Sojková z Prahy. Tato třída byla umístěna v sokolovně.

Mezi lety 1949-1959 byly obě třídy soustředěny do budovy bývalého chudobince na dvoře dnešní Radnice a též do budovy dnešního městského úřadu. Lepších podmínek se mateřinka dočkala až po adaptaci tzv. „Kynčlovy vily“ v ulici 9. května (TGM), kam se nastěhovala 1. února 1960.

Tamější umístění přestalo postupně vyhovovat vlivem náročnějších požadavků školského úřadu (zákona?). Proto bylo rozhodnuto o vybudování samostatné budovy školky v akci Z (= zadarmo; dobrovolná pomoc rodičů a občanů bez nároku na odměnu měla ale podmínku: Chceš mít dítě ve školce?).

Nová budova na sídlišti byla otevřena 17. ledna 1983 a slouží dodnes. Mateřská škola byla dlouho samostatnou organizací řízenou obcí a školským úřadem až do roku 2003, kdy se stala součástí příspěvkové organizace zřizované Městem Libáň pod názvem Základní škola a Mateřská škola Libáň, okres Jičín. Tak funguje do dnešní doby.

Během let se v různých umístěních mateřské školy vystřídalo mnoho učitelek (vesměs) i provozních zaměstnanců. V roce 1949 je ředitelem mateřské školy Josef Pluhař, v roce 1953 je správcovstvím pověřena ředitelka místní osmileté střední školy Kristina Havlová. O dva roky později ji vystřídal Bohumil Lukáš, a to až do dubna 1957, kdy byla ředitelkou MŠ jmenována Jarmila Pavlíčková. Ta sloužila do roku 1981, kdy ji vystřídala Květoslava Křivánková, jež ve funkci působila až do roku 2006. Dnes je budova nově opravená, s veselou barevnou fasádou. Také uvnitř je moderní a příjemná, děti i učitelky se tu cítí dobře.

*paní učitelka Pavlíčková se třídou při besídce v roce 1961*

Součástí areálu MŠ je i krásná zahrada, která dětem slouží k zábavě i poučení. Prošla architektonickou úpravou v roce 2015 – jsou zde nové prolézačky, houpačky, zábavné koutky. Děti i učitelky ji hojně využívají.

V současné době pracují ve školce čtyři pedagogické síly. Vedoucí uči-

telkou je Hana Vrabľová, jež byla do funkce jmenována v roce 2006 po smrti K. Křivánkové. Jako učitelky ve třídách pracují Veronika Michalová, Jitka Rejfová, Ivana Šupitarová. Školka má dvě oddělení, v každém z nich může být dle školského zákona 24 dětí, s povolenou výjimkou od zřizovatele se může počet dětí zvýšit maximálně do 28. Učitelky pracují s dětmi velmi intenzivně v různých projektech i v přípravě na školní docházku. Děti jezdí na plavecký výcvik, v zimě na lyže. Připravují různá vystoupení i besídky a různé akce pro potěšení rodičů i prarodičů.

V oblibě jsou u rodičů výtvarné soutěže – tzv. „Domácí tvoření“, kdy společně s dětmi vyrábí výzdobu na určité téma, vztahující se k ročnímu období, svátkům atd... Rodiče jsou velmi kreativní a výrobky obdivuhodné.

Školka též už tradičně zařazuje do programu tvořivé dílničky, vánoční a jarní besídky. V nabídce jsou i další aktivity – kroužky „Hudebně-pohybový“ a „Dovedné ručičky“. Funguje též program „Primární prevence“, jehož posláním je podporovat zdravý životní styl a seznámit děti s formami rizikového chování a jeho důsledky. Provádí se takovou formou, aby předávané informace dokázaly děti uplatnit ve svém chování, a to nejen v době realizace programu, ale i v budoucnu.

Místní mateřská škola má neustále maximální počet dětí, což určitě svědčí o dobré práci učitelek i vedení. Děti se zde cítí velmi dobře a jsou výborně připraveny na školní docházku. Se školou a základními potřebnými dovednostmi se ostatně zevrubně seznamují při několika návštěvách v průběhu povinného předškolního roku.

*Mgr. Jitka Šedivá*

Sjezd rodáků a přátel Libáně 2020

Městská knihovna Libáň
a přípravný tým Sjezdu rodáků
a přátel Libáně zve v rámci
doprovodného programu sjezdu rodáků
**na volné vyprávění skoropamětníka**
**s promítáním fotografií a dokumentů**

680 let první písemné zmínky o Libáni

# MOJE MLÁDÍ V LIBÁNI

## Ing. Bohumír Procházka

libáňský rodák – novinář (*1940)

## út 6. 10. 2020 od 17 hodin

**v zasedací místnosti Městského úřadu Libáň**

Vstupné dobrovolné.

# KULTURA

## PLÁN KULTURNÍCH AKCÍ NA 4. ČTVRTLETÍ ROKU 2020

### ŘÍJEN

3. 10. **Šanson – moje láska i prokletí** – hraje orchestr ***Virtuosi di Praga*** pod taktovkou ***Oldřicha Vlčka*** se sólistkou ***Michell Katrak*** v rámci 20. ročníku hudebního festivalu Libáňský hudební máj–Foerstrovy dny 2020 v Domě kultury Libáň od 19 hodin

6. 10. **Moje mládí v Libáni** – vyprávění ***Ing. Bohumíra Procházky*** – v Domě kultury Libáň (vstup přes restauraci Radnice) od 17 hod.

10. 10. **Varhanní koncert duchovní hudby** ***Marie Zahrádkové*** se sólem na trubku ***Pavla Hromádky*** v rámci 20. ročníku hudebního festivalu Libáňský hudební máj–Foerstrovy dny 2020 v kostele sv. Ducha v Libáni od 15 hodin

17. 10. **Komentovaná prohlídka** památkáře ***PhDr. Viktora Blažka*** doprovázená ***Otakarem Rohlíčkem*** hrou na varhany v kostele sv. Ducha v Libáni od 15 hodin

23. 10. **Nemocnice na pokraji zkázy** – travesti show skupiny ***Techtle Mechtle a Kočky*** v Domě kultury Libáň od 19 hodin

### LISTOPAD

3. 11. **Severní Indie** – cestopisná přednáška ***Petra Nazarova*** v zasedací místnost v přízemí MěÚ Libáň od 18 hodin

19. 11. **Libáňský cukrovar** – přednáška ***Mgr. Josefa Matouška*** v Domě kultury Libáň (vstup přes restauraci Radnice) od 17 hodin

27. 11. **Adventní trhy ZŠ a MŠ Libáň** v Domě kultury Libáň od 10 do 17 hodin

27. 11. Slavnostní **rozsvěcení vánočního stromu** s vystoupením ***Radky Fišarové*** a dětí ze ZŠ a MŠ Libáň na náměstí Svobody v Libáni od 17 hodin

### PROSINEC

12. 12. **Vánoční koncert Kyzivátovy kapely Libáň** – hostem ***Uršula Klu-ková*** v Domě kultury Libáň od 17 hodin

25. 12. **Štěpánská diskotéka** v Domě kultury Libáň od 20 hodin

20. ROČNÍK HUDEBNÍHO FESTIVALU
FOERSTROVY DNY 2020 POŘÁDÁ
VARHANNÍ
KONCERT
DUCHOVNÍ HUDBY
Marie Zahrádková
sólo na trubku
Pavel Hromádka
kostel sv. Ducha v Libáni
10. 10. 2020 15 hodin
vstupné 100 Kč
KRÁLOVÉHRADECKÝ KRAJ
MINISTERSTVO KULTURY
aveflor
FOUKANÁ TEPELNÁ IZOLACE
DOPRAVNÍ STAVBY
TRANSPORT
GAS TOP
PETR SOUKUP

Sjezd rodáků a přátel Libáně 2020

**Přípravný tým Sjezdu rodáků a přátel Libáně pořádá v rámci doprovodného programu sjezdu rodáků**

860

# KOMENTOVANÁ PROHLÍDKA KOSTELA SV. DUCHA V LIBÁNI

*PROVÁZÍ PAMÁTKÁŘ*

## VIKTOR BLAŽEK

*HRA NA VARHANY*

## OTAKAR ROHLÍČEK

**sobota 17. 10. 2020 v 15 hodin**

# LOUTKOVÉ DIVADLO MARTÍNEK

Po dlouhé nucené přestávce a dvouměsíčních prázdninách se všichni těšíme na zahájení nové divadelní sezóny. Již nyní připravujeme novou pohádku, kterou uvedeme na podzimní loutkářské přehlídce „Řezníčkova Libáň 2020“. Přehlídka začíná 30. října 2020, kdy se představí s novou pohádkou domácí soubor Martínek. Postupně bude přehlídka pokračovat každou sobotu až do 12. prosince 2020, kdy uvidíme šest hostujících souborů. Doufáme, že všechno proběhne jako v minulých letech a nebudeme muset čelit „nátlaku kovidu“, a v důsledku toho i přijatých opatření, jako tomu bylo na jaře letošního roku.

V srpnu se celý soubor opět setkal na tradičním letním posezení s rodinnými příslušníky. Nejprve jsme prodiskutovali potřebné záležitosti, týkající se nadcházející sezóny, a pak už se rozproudila volná zábava. Sport, pochoutky z grilu, chlazené nápoje, hudba a dobrá nálada – to vše přispělo k příjemnému posezení všech zúčastněných.

Na závěr bych ráda pozvala všechny věrné diváky na zahájení loutkářské přehlídky „Řezníčkova Libáň 2020“. Těšíme se na vaši návštěvu. Vše můžete sledovat na divadelním facebooku a internetových stránkách.

*Hana Grossmanová, LD Martínek, z. s.*

# SJEZD RODÁKŮ BUDE, MY TO NEVZDÁVÁME!

V závěru prázdnin se opět sešla pracovní skupina dobrovolníků pro přípravu **Sjezdu rodáků a přátel Libáně, Kozodírek, Křešic, Psinic a Zlivi**. Jak jste všichni zaznamenali, původní termín byl v důsledku koronavirové pandemie zrušen, ale je znám už termín nový – je jím **pátek 23. 4. a sobota 24. 4. 2021**. Nikdy si nemůžeme být jisti, že je to termín stoprocentně definitivní, ale příprava směřuje k tomu, aby se vše podařilo.

Rádi bychom dodrželi původně zamýšlený program, zde je několik bodů, které by měly upoutat vaši pozornost. Den otevřených dveří základní školy a výstava místních umělců, otevřené dveře na MěÚ, možnost nahlédnout do hasičské zbrojnice, prezentace obcí, spolků a řemesel místních občanů na náměstí, společenský večer s představením divadelního souboru Bozděch, loutková představení, Kyzivátova kapela, vyhlídkové jízdy hasičským vozem Ford transit a mnoho dalších překvapení. Slavit budou i fotbalisté. Samozřejmostí je občerstvení po celou dobu oslav, na závěr je plánována diskotéka pro všechny věkové kategorie.

Stále je ve hře záměr zpřístupnit ve dnech sjezdu rodáků věž kostela sv. Ducha. Nádherný výhled za to stojí. Z důvodu bezpečnosti návštěvníků je třeba provést nezbytné opravy, na zakoupení materiálu byla vyhlášena na konci prosince 2019 veřejná sbírka. Vlastní práce provedou dobrovolníci. Přikládáme fotografie z první brigády, která se konala v srpnu v čase prázdnin a dovolených.

V termínu oslav vyjde také mimořádné číslo místního čtvrtletníku – Libáňské noviny speciál. Nebude to učebnice o Libáni a okolí, bude to kaleidoskop vyprávění, výňatků z kronik, dokumentů, vzpomínek, prožitků s mnoha obrázky, příběhů, které jste napsali vy sami, které nám poslali pamětníci nebo které vypátrali a napsali žáci základní školy v Libáni. Příběhy, které by neměly být zapomenuty.

Jako příležitost potěšit srdce a duši nabízíme pro nadcházející podzimní měsíce termíny a témata doprovodného programu, který byl také pandemií přerušen. Přednášky by se většinou měly konat v sále kulturního domu s možností občerstvení. Jsou uvedeny v plánu kulturních akcí.

*Zdena Cimická*

# DIVADELNÍ LÉTO SOKOLOVNA LIBÁŇ

Vážení spoluobčané, dovolte mi, abych připomenul uplynulou divadelní sezónu, která se odehrála v prostorách naší sokolovny v Libáni během tří nejkrásnějších měsíců v roce (červen, červenec, srpen 2020). Všechna představení proběhla ve vnitřních prostorách budovy. Letošní průběh léta (déšť, létající hmyz...) nedal předpoklady pro postavení venkovního pódia na zahradě Sokola.

Zároveň bych chtěl také podotknout, že se povedlo v prostorách Sokola zavést pravidelná cvičení jógy, která probíhají každou neděli od 16 hodin a od 17 hodin a o které je zájem. Cvičení vede paní Gabriela Petrányiová, která vlastní na tuto specializaci licenci (tel.: 602 487 693).

Tento projekt vzniknul asi před rokem, nyní mám na mysli samotnou přípravu, ale ve skutečnosti běží již nepřetržitě asi dvacet let, kdy započaly nepřetržité opravy vlastní budovy a zahrady. Jedná se o obnovu bohatých kulturních libáňských tradic a mimo jiné navázání na tradice divadelního souboru Bozděch. Tělocvičná jednota Sokol Libáň patřila v předválečném období mezi organizace, které určovaly směr dění v celém našem regionu i mimo něj. Proto program byl obohacen diváckým kvízem o historii sokolovny. Opravy interiérů se podařilo dostat již na úroveň, která umožňuje pravidelně každým rokem tuto letní přehlídku zorganizovat. Dosavadní výsledky jsme dosáhli tvrdou prací bez dotací, tak jako tomu bylo v počátcích založení organizace a v meziobdobí světových válek.

V těchto dnech začínáme s přípravami na sezónu další, která by mohla být delší, bohatší a krásnější. Nyní mi dovolte krátkou rekapitulaci a vyzdvižení předností divadelních ochotnických souborů, které se zúčastnily:

**1. hra – Naši furianti – režie Jiří Pošepný**

U diváků hra sklidila velký úspěch. Musíme vyzdvihnout její velmi výborné zvládnutí vy-

sokého početného hereckého nasazení. Na jevišti se pohybovalo až dvacet dva herců, kteří dokázali mistrně přemisťovat rekvizity v průběhu představení. Zpracování, podání, kulisy, výzdoba i kostýmy patřily k tomu nejlepšímu, co divák mohl spatřit. Před vystoupením a během přestávky zahrál na kytaru svoje skladby **Tomáš Fürbacher**.

**2. hra – Tchýně na zabití – režie Helena Šlaisová**

U této hry, jak název napovídá, se režisér pustil do tématu, který je divácky velmi atraktivní, protože je ze života. V první polovině hry nám milenecká dvojice předvedla milostné postelové scény a rodinné střety se svými matkami. Tyto matky prezentovaly odlišné pohledy na vnímání života. Herci předvedli velmi dobrý výkon. Výzdoba, kulisy, nazvučení včetně profesionálního provedení byly na vysoké úrovni. Divadelní soubor Tyl Slaná, z. s., ze Semil dokonce přivezl pro diváky divadelní informační letáky s programem představení. Moc milé, díky.

**3. hra – Tak mi zahraj – režie Jarka Jenčíková**

Tato komedie ze seniorského prostředí v podání mladých herců byla taktéž povedená. Musíme vyzdvihnout herecký výkon Radka Komárka z Osenic, který reprezentoval místní herce spolu s Monikou Hálovou. Výzdoba a kulisy nebyly tak bohaté jako u předcházejících divadel, ale herecké výkony srovnatelné. Toto divadlo trvalo pouze asi hodinu a hrálo se bez přestávky. Proto byla na začátek a konec představení pozvána živá hudba **Fafanda band**. Po skončení představení mohli diváci, kteří zůstali, zpívat nebo tancovat. To se také i stalo a lidé z divadla odcházeli až po jedenácté hodině s dobrou náladou.

Poslední hra, kterou měl hrát DS Dobrovít z Dobrovic, byla odřeknuta se zdůvodněním druhé vlny covidu-19.

Na závěr bych chtěl moc poděkovat všem organizátorům a hercům, kteří se podíleli na tomto kulturním dění v našem regionu, Městu Libáň za zapůjčení židlí a propagaci této akce na svých webových stránkách. Areál Tělocvičné jednoty Sokol Libáň připravuje otevření své historické galerie se zajímavou prezentací v nových prostorách. Termín otevření je posunut na začátek dalšího ročníku divadelního léta Libáň 2021. Nicméně prohlídky multifunkčního areálu s možností ubytování jsou možné na telefonické objednání.

Přehlídka potvrdila, že dimenze budovy jsou ideální pro pořádání menších podobných akcí tohoto rozsahu. Všechny změny a nové akce budou zveřejněny buď na vývěsní tabuli před budovou Sokolovny, na facebooku (Tělocvičná jednota Sokol Libáň) nebo na dalších webových portálech našeho městečka a okolních měst (Kopidlno, Sobotka, Dolní Bousov, Rožďalovice...).

Spolupracujeme s dalšími spolky. Příprava dalšího programu bude trvat asi do konce října. Budeme se snažit o unikátní představení s bohatým programem bez nárůstu vstupného, tj. Kč 120,–. Divadlu zdar!

*Ing. Milan Drozen, starosta Tělocvičné jednoty Sokol Libáň*

# DĚTENICKÝ BETLÉM, Z. S.

Vážení spoluobčané, milí čtenáři, navštivte expozici pohyblivého a ozvučeného betléma od Vincence Novotného (1845–1928) z Dětenic.

Po krátké pauze navazujeme na předchozí články a je nám ctí, že se s vámi můžeme podělit o nejnovější aktuality z naší činnosti a pozvat vás k návštěvě expozice v Osenicích. Ano, vstupujeme již do třetí sezóny a těší nás váš zájem. Právě proto se snažíme nezahálet. A navíc... seznam věcí k dalšímu vylepšení expozice máme dosti dlouhý.

Především pokračujeme v zaplňování prázdných míst. Získali jsme předlohy pro chybějící figury na otočných galeriích a pro horní partii městských kulis. Zatím jednáme o odborné výrobě jejich replik, proto uvidíte jen jejich zjednodušené zpracování. Chybějící centrální kulisa města zůstává velkou záhadou a všechny pokusy zjistit, jak vypadala, prozatím ztroskotaly. Podle nám známých indicií pátráme i v zahraničí. Skalní útvary betléma jsme doplnili mechem tak, jak nám napověděli pamětníci.

Jistě jste nebyli příliš spokojeni s výkonem hudebního stroje, přesněji se zvukem xylofonu. Odhalili jsme, že jeho dřevěná část není vyrobena z tzv. ozvučného dřeva a že kladívka „neodskakují“, čímž tlumí zvuk. Ve spolupráci s varhanářem Vojtěchem Jonášem budou oba nedostatky odstraněny. Varhanáři se navíc pokusí jednotlivá kladívka xylofonu opatřit něčím jako „podkovami“ pro zvýraznění všech vydávaných tónů.

Do třetice pak do expozice pořizujeme dvě vitríny, které nám umožní vystavit další ukázky vztahující se k odvedeným pracím restaurátorů z Litomyšle a rovněž tak získáme prostor pro vystavení fragmentů z činnosti Vincence Čeňka jako fotografa. Když se nám opravdu zadaří, budete moci v expozici zhlédnout a obdivovat dva opravené autentické kusy nábytku z původního dětenického fotoateliéru.

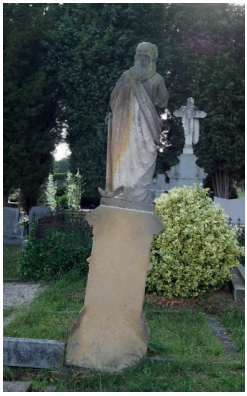

*narušená statika náhrobku a nevhodný rám z „terasa“*

Jsme velmi rádi, že jsme významně pokročili i v pracích na externí části expozice, tedy na obnovení hrobu na hřbitově v Osenicích, kde odpočívají Vincenc a jeho manželka Františka roz. Petrtýlová. Hřbitov se nachází hned naproti expozici Dětenického betléma. Každý návštěvník tak bude moci oba dva zajít i „pozdravit“. Stačí přejít silnici. Hrob se celkově propadal, čímž se narušila statika náhrobku nesoucí sochu „Naděje“.

*zpětná kompletace včetně nového rámu z pískovce*

Hrob hyzdil špatně zvolený rám z „terasa“ a sochu silně poškodila dlouhodobá eroze. Za odborné spolupráce s restaurátorkou kamene Emou Kamas a s kameníkem Tomášem Kučerou je nyní celý hrob sanován, rám vyveden v dobovém pískovci získaném ze soukromého depozitáře, statika sochy zajištěna a eroze sochy sanována zpevněním jejího povrchu a nane-sením barevných tmelů. Zbývají již jen barevné retuše a usazení náhrobní desky.

*detail z aplikace barevných tmelů (před barevnou retuší)*

V červenci jsme vzpomněli na jmeniny Vincence. Jen pro zajímavost, co nám o původu jeho jména říká internet? Původ a význam jména Vincenc (také Vincent) pochází z latiny. Jméno je odvozeno z latinského jména Vincentius. Překládá se ze

*socha Naděje (demontáž před restaurováním)*

slova „vincens" jako „vítězící", „vítězný" nebo jednoduše jako „vítěz". Významem jména je i „přemáhající" – z latinského „vinco" („přemáhám").

Vážení, čas plánování výletů na další adventní sezónu právě nastal. Navštivte nás spolu se svými blízkými nebo se zastavte jen tak „na skok", až půjdete nebo pojedete kolem. Těšíme se na každého návštěvníka. Expozice započne svou třetí sezónu v sobotu 28. listopadu 2020 odpoledne, a to od 14 do 18 hod. Otevřeno pak bude každou další sobotu ve stejný čas. Končíme 2. ledna 2021. Pro skupiny zájemců rádi sjednáme individuální termín. Sledujte projekt i nadále prostřednictvím webových stránek www.detenickybetlem.cz, nebo na facebooku Zachraňme Dětenický betlém. Prosba z naší strany: ten z Vás, kdo vlastní jakoukoliv historickou fotografii libáňského fotoateliéru Josefa Novotného nebo betléma samotného, nechť nás kontaktuje nebo ji zapůjčí Městu Libáň k vyhotovení kopie!

Pro připomenutí: Expozice Dětenického betléma je umístěna v památníku Foersterova rodu v Osenicích, č. p. 27. (GPS 50.3708611N, 15.1591636E). Rozpočet úplné obnovy naplňujeme prostřednictvím dobrovolných příspěvků do veřejné sbírky. Jsme vděčni a děkujeme za jakýkoliv i drobný příspěvek na č. ú.: 3011196962/2010 Fio Banka.

*zapsal jménem spolku Dětenický Betlém, z. s. Jan Volák,*
*prapravnuk Vincence Novotného, Dětenice č. p. 24*

# ZE ŽIVOTA ŠKOLY

## JAKÝ ASI BUDE TEN LETOŠNÍ ŠKOLNÍ ROK?

Všichni pevně doufáme, že bude probíhat úplně „normálně". Důležité je, abychom se mohli každý den scházet, aby probíhala běžná výuka dle rozvrhu a všichni se těšili pevnému zdraví. Každý z nás se bude snažit dodržovat základní hygienická pravidla. Provoz školy jsme přizpůsobili doporučením ministerstva školství. Všichni zaměstnanci naší školy si přejí, aby se žáci u nás vzdělávali v bezpečném a příjemném prostředí.

Tento nový školní rok přejeme úspěšný především prvňáčkům, kteří vstoupili do této budovy poprvé. Slavnostně jsme je přivítali a věříme, že se jim bude ve škole líbit a budou se na vyučování těšit.

Náš pedagogický sbor prošel změnami. Novými členy jsou paní učitelka Stanislava Kosinová, paní učitelka Miriam Galdiniová a pan učitel Marek Benda. Věřím, že všichni noví pedagogové budou kvalitní posilou našeho sboru. V průběhu letošních prázdnin proběhlo v naší škole hodně

změn a aktivit ke zlepšení výuky a prostředí. Byla provedena výmalba v 1. třídě, ve školní kuchyni, ve vstupní hale a v hale 1. stupně. Nově je barevným nábytkem vybavena třída pro naše prvňáčky. Žáci druhého stupně určitě ocení novou učebnu chemie a fyziky, kde bude výuka probíhat interaktivně a za využití moderního zařízení. Všechny dveře na druhém stupni prošly opravou a jsou nově natřené. Chlapci a dívky na druhém stupni určitě ocení rekonstrukci toalet. Velikou akcí léta je stavba multifunkčního hřiště na zahradě školy. Doufám, že už brzy budou mít všichni žáci příležitost si na něm zasportovat. Sdružení rodičů a přátel libáňské školy darovalo naší škole finanční částku, která byla využita na polepy schodů s výukovou tématikou. Děkujeme Městu Libáň za všechny letošní novinky a věřím, že pomohou zlepšit nejen výuku, ale i pěkné prostředí školy.

Závěrem bych chtěla popřát všem dětem, žákům, učitelům, provozním zaměstnancům a rodičům úspěšný a klidný školní rok 2020/2021.

*Mgr. Ladislava Hazdrová, ředitelka školy*

# NOVINKY VE ŠKOLE

Nová učebna fyziky a chemie ve staré budově.

Renovace pánských záchodů na druhém stupni a dámských záchodů ve druhém patře staré budovy.

Výstavba víceúčelového hřiště na zahradě školy.

Polepy na schodech na prvním stupni. Nalepené máme pomůcky do českého jazyka a angličtiny.

*Bc. Nikola Ryklová*

# 1. ZÁŘÍ – VÍTÁNÍ PRVŇÁČKŮ

Naši prvňáčkové čekali všichni krásně nastrojení v 7.45 hodin před starým vchodem do školy. Na tento den se těšili, ale nyní byli napjatí, protože nevěděli, co je čeká. Vše bylo pro ně ještě o poznání těžší, protože nemohli při své přípravě na školu z důvodů opatření proti covidu absolvovat ani zápis do školy ani návštěvu školy a paní učitelky… Měli v tuto chvíli sice za zády své rodiče, často i prarodiče, ale věděli, že už dnes budou muset udělat své první samostatné kroky do světa a že jim začne nový život. Stanou se z nich školáci.

Před velkými vstupními dveřmi nejdříve všechny přivítala paní ředitelka. Zároveň upozornila na to, že rodiče smějí do školy dnes jen výjimečně, a to jedině s rouškou, a prarodiče musí bohužel tento velký zážitek

oželet. Potom nadešel pro děti asi nejnáročnější okamžik – paní učitelka je postupně volala a ony musely vykročit z bezpečí svých rodin a vydat se samostatně na cestu do školy. Jeden po druhém stoupali prvňáčkové po schodech a za velkými dveřmi si je přebírali deváťáci. Vzali malé kamarády za ruku, odvedli ke třídě a posadili do lavic.

Třída je úplně nová – vymalovaná, nový krásný nábytek, nový projektor… Na lavicích měli noví žáčci připravenou hromadu dárků – od města, od kraje, od Bovíska, od Besipu. Také zde byly krásné dárečky, které jsme ve škole vyrobili na dubnový zápis. A vítání pokračovalo – paní ředitelka měla proslov do rozhlasu a potom i ve třídě, pan starosta dokonce dětem četl pohádku. Rozloučil se s nimi s tím, že pohádku mu dočtou, až se zase společně sejdou při pasování na čtenáře. Také paní místostarostka dětem popřála, aby je škola bavila a dobře se jim tu pracovalo. Celé slavnostní zahájení bylo ukončeno povídáním s paní učitelkou a ke slovu se dostaly nakonec i děti.

Slavnostní chvíle rychle uběhly, ale ve vzpomínkách budou asi všem dlouho přetrvávat. Druhý den už půjdou prvňáčci do školy bez rodičů a při příchodu do třídy jim pomůžou jenom jejich deváťáci. Když budou stateční, dostanou odměnu – paní asistentka Lenka se synem Davídkem pro ně napekli krásné medaile s Křemílkem a Vochomůrkou. Davídka čeká tato velká životní změna přesně za rok. Ale už nyní se na to začne připravovat.

Mně se zahájení školy s našimi prvňáčky líbilo a věřím, že všem zúčastněným také. Všem moc děkuji za pomoc a za podporu!

*V Libáni 1. 9. 2020, Mgr. Jana Šmejcová – třídní učitelka 1.A*

# ZLATÉ ČESKÉ RUČIČKY VE ŠKOLNÍ DRUŽINĚ

V novém školním roce se budeme zabývat tematikou povolání, ale také zájmovými koníčky, výjimečnými talenty a individuálními dovednostmi. V projektu **„Zlaté české ručičky“** budeme volit různé náměty pro jednotlivé měsíce. Předpokládáme, že využijeme i nápady a fantazii dětí. Společně s danými programy naložíme nejen zábavně, ale i naučně. Přiblížíme si specifika vybraných profesí hrou, dramaticky i výtvarně. Na začátku školního roku dokončíme projekt „Rok pro zdraví“, který byl přerušen vzhledem k celosvětové pandemii – covid-19. Bude pokračovat cyklus setkání s Mgr. Michalem Císařem a proběhnou naplánované akce.

**Jaké profese jsme vybraly?**

ZÁŘÍ – měsíc ve znamení „Malého doktora“

ŘÍJEN – měsíc ve znamení „Pomoci a ochrany“

LISTOPAD – měsíc ve znamení pořekadla „Řemeslo má zlaté dno“

PROSINEC – měsíc ve znamení „Filmového a divadelního světa“
LEDEN – měsíc ve znamení „Návrhářství, designu a oděvního průmyslu“
ÚNOR – měsíc ve znamení „Sportovce roku“
BŘEZEN - měsíc ve znamení „Kuchařství a pohostinství“
DUBEN – měsíc ve znamení „Veterinářství, chovatelství…“
KVĚTEN - měsíc ve znamení „Povolání pro krásu“
ČERVEN - měsíc ve znamení „Cestování“

Program družiny se bude odvíjet i v návaznosti na činnost školy a tematická odvětví. Uskuteční se nové i tradiční akce. Pravidelně se i nadále budeme věnovat kolektivním a společenským hrám a v rámci odpočinkových činnosti využívat stolní hry a stavebnice.

*Alena Kocourková a Bc. Jitka Drbohlavová, Dis., vychovatelky ŠD*

# ZPRÁVIČKY Z NAŠÍ ŠKOLIČKY

Mateřská škola bývá prvním vstupem dítěte do širší společnosti, dítě se poprvé setkává s cizími lidmi, aniž by bylo v doprovodu rodičů. Tady zůstává samo, mezi nepříbuznými lidmi.

Září je pro všechny mateřské školy měsícem adaptace. Do školky nastupují nové děti, mnohdy se změní složení dětí ve třídě. Některé zvládnou změny bez větších problémů, jiné se potýkají s adaptačními problémy. Zářijová rána bývají tradičně v mateřské škole „slzičkovým“ obdobím. Velká změna nastává v životě nejmenších tříletých dětí, občas si popláčou i ty starší. Začátek školního roku není snadný ani pro kluky a holčičky, kterým většina kamarádů z loňské třídy odešla do

školy a teď se musí sžít s novým kolektivem.

Týdny, někdy i měsíce adaptačního období nejmladších dětí se kromě stesku po mamince potýkají se samotným oblékáním a dalšími „záludnostmi“ každodenních úkonů v oblasti sebeobsluhy a osobní hygieny. Pro maminku je velmi těžké odcházet od plačícího dítka a pokud vidí, že pláčou i ostatní, často si myslí, že takhle to vypadá ve třídě celý den. Učitelka se pak snaží rodičům vysvětlit, že zanedlouho se plačící dítě uklidní a bude si hrát s ostatními dětmi. V adaptačním období si děti mohou přinést oblíbenou hračku, ale rozhodně by to neměla být hračka, kterou mohou někoho zranit. Z naší praxe víme, že nejlepší je co nejvíce zkrátit ranní loučení dítěte s maminkou či tatínkem, a to také rodičům doporučujeme.

Na konci měsíce je již atmosféra ve školce poklidnější, vše má větší řád a paní učitelka má více času být dítěti blíž, víc ho vnímat a podporovat.

A co si přát závěrem? Ať děti překonají počáteční obtíže a užijí si všeho, co jim mateřská škola nabízí.

*za kolektiv MŠ Hana Vrabľová, vedoucí učitelka*

## SRPLŠ

Po delší odmlce bych vás ráda informovala o aktuální situaci v SRPLŠ. Sdružení se již delší dobu potýká s malou účastí členů. Do akcí, které jsme pro vás dělali, jsme vkládali náš volný čas a energii, dělali jsme to s radostí, ale bohužel, všechno se nedá dělat věčně. V našem sdružení mezi maminkami proběhly velké změny. I já, jako předseda spolku, jsem se rozhodla ve sdružení skončit.

V tuto chvíli je tedy nutné vytvořit co nejdříve novou „partu“ lidí, která bude věnovat čas organizaci a dění ve sdružení, aby se mohlo navázat na již tradiční akce nebo začít s akcemi novými. Tímto bych chtěla vyzvat vás, maminky, tatínkové, příznivci školy, abyste se v případě

zájmu o začlenění do sdružení hlásili u ředitelky školy nebo na e-mailu sdruzeni.liban@seznam.cz.

## O sdružení SRPLŠ

Sdružení vzniklo již v roce 2008 jako Sdružení rodičů a přátel libáňské školy. Od této doby bylo pořádáno již několik ročníků oblíbeného lampionového průvodu. Sdružení se podílelo na průběhu dětského dne, karnevalu, zajišťovalo pro děti i dospělé adventní tvoření. Podporovalo příměstský tábor a děti v zájmových kroužcích. Každoročně koncem školního roku jsme připravovali tajný výlet. Příští rok by měl být již osmý společenský ples školy, který se také stal velmi oblíbeným.

Díky podpoře města, finančním darům a výtěžkům z akcí je sdružení schopno školu podpořit v zaplacení cestovních výdajů na různé exkurze, kina, zajistit pro školu vybavení jak pro výuku, tak i pro zábavu. Dětem byly zakoupeny sedací kostky k odpočinku, fotbálek, zahradní sety, podpořila se adopce geparda v ZOO ve Dvoře Králové nad Labem, vzdělávací programy na školní dětský den nebo vzdělávací potisky na školní chodby.

V jakých akcích se bude dále pokračovat a veškeré další informace budou k dispozici na webu školy, v sekci SRPLŠ. Děkuji členům a všem, kteří se za mého působení v SRPLŠ podíleli na jakékoliv naší akci a pomáhali nám tak zpříjemnit dětem školní rok. Přeji novým členům hodně elánu a nápadů při zajišťování akcí a podporování školy při vzdělávání dětí v naší škole.

*Lucie Kejzralová*

# MÍSTNÍ SPOLKY

## SBOR DOBROVOLNÝCH HASIČŮ LIBÁŇ

Hasiči měli v létě celkem hodně práce. Uklízeli zbrojnici po rekonstrukci sociálního zařízení, skládali vybavení do nového skladu a hlavně

prováděli úpravy vozidla T148. Péče o techniku, výstroj a výzbroj byla samozřejmostí.

Členové výjezdové jednotky měli školení na AED (automatizovaný externí defibrilátor), které se týká zdravotní péče při zásahu. 30. června 2020 se také konalo školení ve Vokšicích na letišti. Jednalo se o plnění vaků vodou pro letadla zasahující při velkých požárech.

Jednotka měla také několik výjezdů:

18. 6. – valila se voda po dešti do obce Bačalky
25. 6. – planý poplach na požár lesního porostu v Údrnicích
9. 7. – nehoda ve Starých Hradech
14. 7. – autonehoda v Zelenecké Lhotě
25. 7. – požár hrabanky u Ostružna
12. 8. – hořelo pole v Židovicích
17. 8. – požár balíkovače slámy v Chyjicích
18. 8. – pád stromu v Bystřici
23. 8. – dopravní nehoda v Zelenecké Lhotě
24. 8. – opět dopravní nehoda v Zelenecké Lhotě
26. 8. – spadlé telefonní vedení v Zelenecké Lhotě
28. 8. – planý poplach Sobotka – údajně mělo hořet pole.

A ještě soutěžní družstva – děti se zúčastnily za deštivého počasí 20. 6. soutěže štafet a požárních útoků v Miletíně–Rohoznici. O prázdninách se jen trénovalo, až 29. 8. se konala soutěž na Brodku, kde naše děti zvítězily. 30. 8. proběhla soutěž jednotlivců v Nemyčevsi v běhu na 60 m. S překážkami naše děti měly úspěch. Lucie Klímová obsadila pěkné páté místo v kategorii starší dívky. V kategorii starší chlapci obsadil Filip Matta místo čtvrté. Dospělí se také zú-

částnili brodecké soutěže, kde ženy vyhrály a odvezly si putovní pohár, muži skončili na šestém místě.

Díky všem za vykonanou práci a za dobrou reprezentaci našeho sboru v požárním sportu.

*za SDH Libáň Naďa Hakenová, jednatelka*

# NECKYJÁDA

15. srpna se na místním koupališti konal další ročník tradiční Neckyjády. Dalo by se očekávat, že po koronavirové době „temna“ budou lidé vítat jakékoliv kulturní vyžití, ale opak je pravdou. Bylo sice hlášeno deštivé počasí, které naštěstí nepřišlo, ale nepřišli ani diváci, ani soutěžící. Oproti minulým ročníkům je to stále větší bída. Sešla se pouze čtyři plavidla s posádkami, které to ještě stále nevzdávají. Skupina „KISS“, která zvítězila, dále „Brodečtí pionýři“, „Traja chrobáci“ a „Myší past“.

Pár desítek diváků fandilo na břehu a celou akci v podstatě zachránil DJ Vlkodlak (Michal Vlk). Pro každého soutěžícího nachystal doprovodnou píseň a celý průběh vtipně komentoval. Bohužel se už nekonaly žádné „mezisoutěže“, jak bývalo zvykem, takže celý program brzy skončil. DJ Vlkodlak vyhrával po celé odpoledne a následně i do noci, kdy si mohl každý, kdo přišel, zatančit a pobavit se s přáteli.

Doufejme, že příští rok nás čeká pěkné počasí, žádné viry a pokud možno plné koupaliště plavidel a nadšených fanoušků.

Vodácké AHOJ!

*Ivana Kosellková*

# MĚSÍC ZÁŘÍ

Září je pro myslivce počátkem přikrmování zvěře, začíná čas jelení říje a také je to start lovecké sezóny. V tomto měsíci se začínají rozpadávat rodinná hejnka bažantů a rozprchávají se do volné krajiny. Vidíme spárkatou zvěř, která se paství na polích oseté směsí na zelené hnojení. V září postupně vzchází porosty ozimé řepky, seje se ozimý ječmen a do konce měsíce ještě žito a pšenice. Zářijové noci se vyznačují tichem, je slyšet jen šumění větru ve větvích. Začínají být znát i chladnější noci. Pro nás myslivce je to znamení odchodu léta a začíná téměř posvátné období, kdy vyznavači Hubertova cechu míří do míst s jelení říjí.

V tomto měsíci přichází hlavní lovecká sezóna, hned od počátku září se myslivci věnují lovu holé srčí zvěře. Loví se kachna divoká. Za jasných nocí chodí na čekanou na černou zvěř. Září je i měsícem, kdy se náš

spolek začal připravovat na Hubertskou zábavu, letos již třetí v pořadí. Ano, již v měsíci srpnu se hodně lidí dotazovalo: „Bude letos Hubertská zábava?“ Odpověď zní: „Bohužel nebude.“ Od 1. září začala platit i mimořádná opatření ministerstva zdravotnictví proti šíření koronaviru. Roušky jsou povinné ve všech sociálních zařízeních, úřadech, restauracích, v prostředcích veřejné dopravy, nádražích a prostě ve všech místnostech s větším výskytem lidí.

Neumím si představit, že bychom museli dodržovat bezpečný odstup při tancování a ochutnávání myslivecké kuchyně, povídání si s přáteli, popíjení a při tom všem mít roušku. Je docela možné, že v listopadu se budeme scházet na hromadných akcích s menším počtem účastníků, než je vyhlášeno nyní.

Z toho důvodu se omlouváme všem zájemcům a pravidelným návštěvníkům této myslivecké akce. Věříme, že se to povede třeba v následujícím roce.

*Helena Burianová, Myslivecký spolek Pod Borovičkou*

# Z HISTORIE

## STALO SE...

**1340 – před 680 lety**

Poprvé v historii byla Libáň nazvána městem v posledním pořízení Arnošta z Pardubic (29. prosince 1340). O městská privilegia přišla Libáň pravděpodobně z náboženských důvodů v období husitského hnutí a byla nazývána pouze „městysem“.

**1685 – před 335 lety**

17. listopadu vtrhlo do Libáně a okolí až po Kartouzy vojsko Limburského pluku. Ve Staré byl celý pluk dragounů, v Libáni generální štáb a setnina vojska. Místo proviantu žádali peníze.

**1785 – před 235 lety**

Byl vydán městský požární řád k zamezení vzniku požárů a k vykonávání hlídek po požáru. Pekařům bylo nařízeno vyvěsit v krámě cedulku s váhou a cenou pečiva.

**1840 – před 180 lety**

Přičiněním purkmistra Václava Říhy byl založen ochotnický spolek, který po dvou letech účinkování zanikl. Ochotnické divadlo však bylo v Libáni již nejméně o 80 let dříve. Podle přehledu repertoáru českých divadelních jednot sehrál sbor divadelních ochotníků od roku 1760 do roku 1894 sto sedmnáct divadelních her.

Nákladem poddaných celého panství byla vystavěna silnice do Starých Hradů a do Kopidlna.

**1850 – před 170 lety**

V Libáni byl zřízen „berniční úřad“, který sídlil prozatímně na faře.

18. ledna bylo v Libáni ustanoveno „četnické desátnictví“ o pěti mužích, ale četnická stanice byla zřízena až 9. března 1854. Do té doby docházelo četnictvo z Jičína.

**1855 – před 165 lety**

V tomto roce byly zřízeny vzorové míry a váhy, podle nichž byly všechny ostatní přezkoušeny. Zavedeny byly: měřice, půlmíry, uhelný sud, vápenná bečka, máz, žejdlík, libra, lot, centýř a sáh.

**1870 – před 150 lety**

Vznikl „Spolek vojenských vysloužilců“ – později nazývaný „Šlik“.

**1880 – před 140 lety**

Ve veřejné dražbě zakoupil libáňský cukrovar pražský bankéř David Bloch.

V Libáni bylo zřízeno místo městského lékaře.

**1885 – pře 135 lety**

Byla zřízena židovská modlitebna.

**1895 – před 125 lety**

Hospodářsko-lesnický spolek založil „Na Horách“ ovocnou školku.

**1905 – před 115 lety**

28. září byla slavnostně odhalena pamětní deska prof. Josefu Emlerovi na jeho rodném domku.

**1910 – před 110 lety**

V Libáni bylo 1.860 obyvatel.

**1925 – před 95 lety**

Dne 6. července byl slavnostně odhalen pomník mistra Jana Husa na náměstí.

**1945 – před 75 lety**

31. května byl ustanoven MNV (Místní národní výbor), který měl třicet členů a devět komisí.

K 23. únoru měla Libáň 2.245 obyvatel.

**1950 – před 70 lety**

Ulice Kovandova byla přejmenována na ulici Míru.

**1960 – před 60 lety**

V Plastimatu (dnes Antolin) byly zahájeny rozsáhlé stavební práce na rozšíření podniku.

**1965 – před 55 lety**

TJ Jiskra měla 160 členů, 42 dorostenců a 96 žáků.

**1975 – před 45 lety**

4. října byl při stavbě oplocení hřiště nalezen nevybuchlý dělostřelecký

granát.

**1985 – před 35 lety**

Byla dokončena výstavba ubytovny na koupališti.

**1990 – před 30 lety**

V místním kině se promítalo 160 představení, která zhlédlo 7.100 diváků.

**1995 – před 25 lety**

Byla zahájena výměna oken na staré budově základní školy.

**2000 – před 20 lety**

3. 12. Libáň navštívil papežský vyslanec z Vatikánu, apoštolský nuncius Giovanni Coppa. Sloužil mši v kostele sv. Ducha, navštívil městský úřad a starostu města.

**2015 – před 5 lety**

V tomto roce bylo zaznamenáno 31 tropických dnů.

*z archivu Josefa Stránského a z kronik Libáně sestavila Mgr. Jitka Šedivá*

# SPORT

## TJ SOKOL LIBÁŇ

Vážení čtenáři, rád bych vás seznámil s aktuálními informacemi o libáňském fotbalu. Po nedokončeném loňském ročníku jsme začali s přípravami na novou sezónu. Během letních měsíců bylo sehráno několik přátelských utkání, která pro nás skončila s celkem dobrými výsledky, a tak jsem šli s očekáváním do startu okresního přeboru. První zápas s ambiciózním týmem Lužan nabídl celkem slušný fotbal, výsledek byl dlouho na vážkách, nakonec rozhodla naše hrubá chyba a soupeř si odvezl vítězství. Další dva zápasy však přinesly našim fanouškům rozčaro-

vání, nevýrazné výkony, neuvěřitelné zahazování brankových příležitostí a další dvě prohry byly na světě. Do dalších zápasů má tým o čem přemýšlet.

Co se týká mládeže, 22. srpna 2020 se uskutečnil již 15. ročník Memoriálu Radka Kyziváta. Letošního ročníku se zúčastnilo osm mužstev a po několika letech se tak konečně povedlo přilákat zdravou konkurenci. Ví-

tězi turnaje se nakonec stali chlapci Sporting Mladá Boleslav „A“, na druhém místě se umístil TJ Sokol Kněžmost a na bronzovém stupínku skončil domácí TJ Sokol Libáň.

Mistrovské zápasy mládežnických týmů se teprve pomalu rozjíždějí, o výsledcích vás budu informovat v dalším vydání Libáňských novin. Za

zmínku také jistě stojí, že 4. září byl pro naše starší žáky uskutečněn vzorový trénink pod vedením šéftrenéra mládeže OFS Jičín Martina Pankráce. Dále v termínu 15.–18. září absolvujeme tradiční soustředění starších žáků v Prkenném Dole u Žacléře. Je třeba také zmínit, že do dalšího ročníku žákovských soutěží vlivem věku nemůže zasáhnout několik naši hráčů z úspěšného týmu, který vybojoval v roce 2019 titul přeborníka okresu. Většina z těchto hráčů se rozhodla pokračovat dále ve své kariéře a jelikož bychom nedali dohromady potřebný počet hráčů pro dorostenecký tým, tak momentálně nastupují v této kategorii za Dolnobousovský SK.

Závěrem bych chtěl poděkovat tradičně všem, kteří nás podporují a drží nám palce, a v dnešní „koronavirové“ době popřát hlavně zdraví a pevné nervy.

*za TJ Sokol Libáň Jan Smetana*

# STOLNÍ TENIS PŘED ZAČÁTKEM ROČNÍKU 2020/2021

Zdravíme naše příznivce a na vědomí dáváme, že začíná další ročník regionálních soutěží družstev stolního tenisu.

Máme přihlášená tři mužstva. Dvě mužstva mužů a jedno mužstvo žáků. Rozpis regionálních soutěží je uveden dále.

Sportu zdar! Za oddíl stolního tenisu vám všem přeji ještě hezké slunečné dny v roce 2020.

*Vlastimil Horák*

## Rozpis regionálních soutěží družstev 2020/2021

Účastníci soutěží (čísla pro losování):

**RP 1. třídy muži:** 1. Butoves A, 2. Rovensko A, 3. Lázně Bělohrad B, 4. Jičín C, 5. Radim A, 6. Chomutice B, 7. Miletín A, 8. volný los, 9. Hořice A, **10. Libáň A**, 11. Nová Paka C, 12. volný los

**RP 2. třídy muži:** 1. Žlunice A, 2. Chlumec C, 3. Hořice B, **4. Libáň B**, 5. Nová Paka D, 6. Železnice A, 7. volný los, 8. Lány, 9. Lázně Bělohrad C, 10. Jičín D, 11. Nemyčeves B, 12. volný los

**RP žáci:** 1. Nový Bydžov A, 2. Nový Bydžov B, 3. Nový Bydžov C, 4. Chlumec, **5. Libáň**, 6. Butoves A, 7. Butoves B, 8. Hořice, 9. Nová Paka, 10. Roškopov A, 11. Roškopov B, 12. Lázně Bělohrad, 13. Rovensko, 14. Popovice, 15. Chomutice, 16. Stará Paka

*Inzerce*

Sjezd rodáků a přátel Libáně 2020

Městská knihovna Libáň
a přípravný tým Sjezdu rodáků
a přátel Libáně pořádá v rámci
doprovodného programu sjezdu rodáků
**přednášku s promítáním fotografií**

680 let první písemné zmínky o Libáni

# LIBÁŇSKÝ CUKROVAR

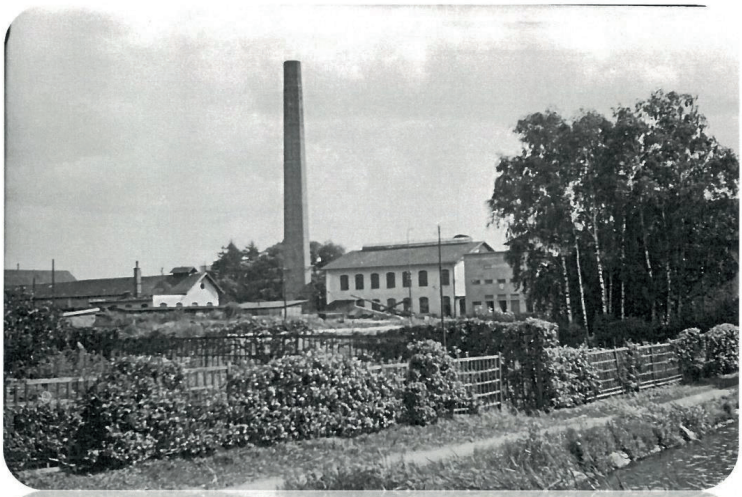

## Mgr. Josef Matoušek

ze Státního okresního archivu Jičín

## 19. 11. 2020 od 17 hodin

**v zasedací místnosti Městského úřadu Libáň**

Vstupné dobrovolné.

Neckyjáda – vítězné plavidlo „skupina KISS“

Neckyjáda – soutěžní plavidlo „Traja chrobáci“

*foto Miloslav Lucký*

Vydavatel:
**Město Libáň, IČO: 271 748 /evidováno MK ČR E 11557/**

**Městský úřad Libáň**
**tel.: 493 598 191, 493 598 392**
**mestoliban@mestoliban.cz**
**www.mestoliban.cz**

Adresa redakce:
**Městská knihovna, náměstí Svobody 36,**
**507 23 Libáň**
**tel.: 491 110 391, 724 772 104**
**e-mail: knihovna@mestoliban.cz**

**Tisk: TISKNEMEKVALITNE.CZ**

Redakční rada:
**Mgr. Jitka Šedivá, Mgr. Jana Valnohová,**
**Lucie Hlaváčková, Jaromír Přibyl, Bc. Kamila Sokolová**

---

**Informace o možnostech inzerce v redakci**

Starší čísla LN je možno zakoupit na městském úřadě.
Má-li Váš výtisk Libáňských novin jakýkoli nedostatek,
bude Vám vyměněn u prodejce nebo na Městském úřadě v Libáni,
případně Vám budou vráceny peníze. Za případnou chybu
se omlouváme.

**V Libáňských novinách chceme informovat o všem,**
**co by mohlo občany zajímat, uvítáme proto jakékoli náměty a připomínky.**

Další číslo Libáňských novin vyjde 18. prosince 2020.
Uzávěrka článků bude 26. listopadu 2020.

**V tomto a dalších číslech Libáňských novin**
**budeme publikovat reprodukce obrazů.**

**Toto číslo: Jiří KOLAŘÍK**
Amatérský malíř, libáňský rodák (15. 1. 1946),
vyučen soustružníkem, v letech 1978-80 absolvoval
LŠU – výtvarný obor v Opavě.
Trvale žije a stále maluje v Libáni.